Jera Software GmbH
Reutener Straße 4
79279 Vörstetten

Inhaltsverzeichnis

Import der Avocadostore Zahlungsdatei 3

Import der Avocadostore Zahlungsdatei

Öffnen Sie bitte die Schnittstelle und wählen den Menüpunkt „Avocadostore“ aus (vgl. Abb. 1).

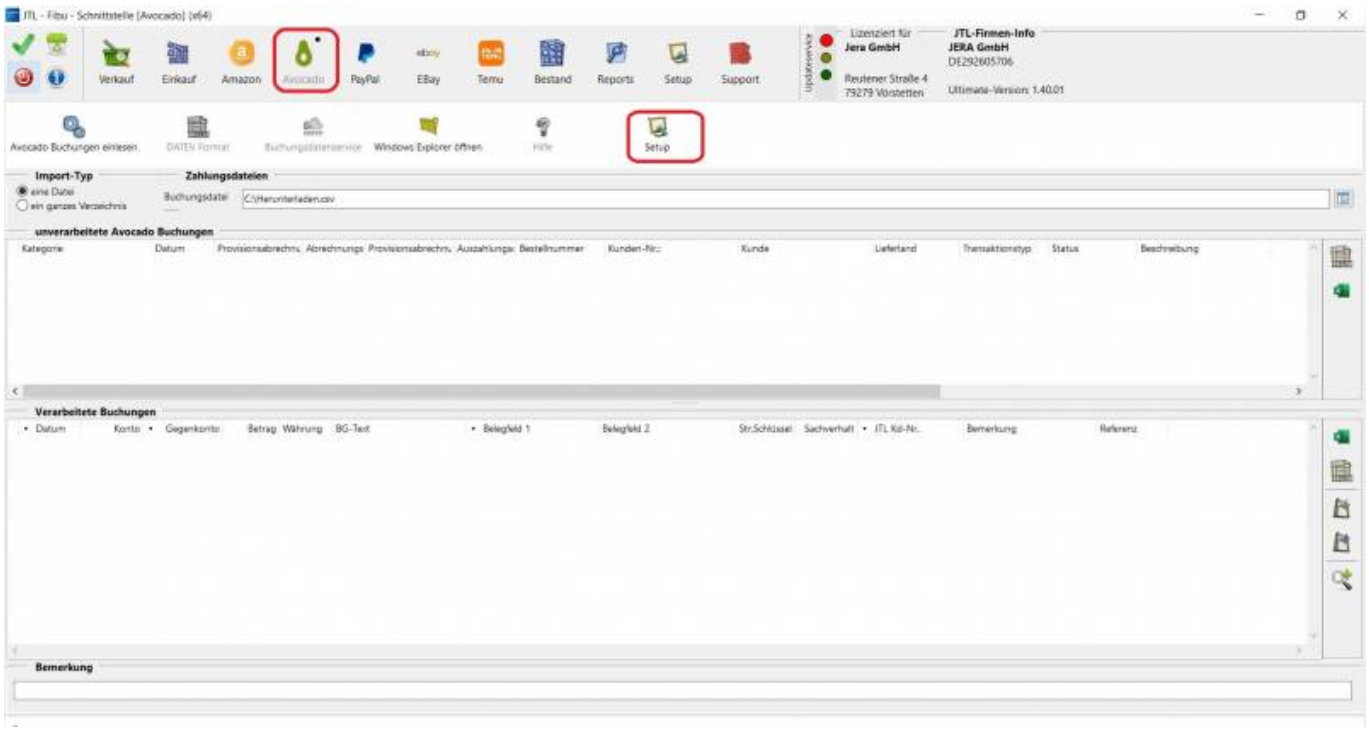

Abb. 1

Die aus dem Backend von Avocadostore heruntergeladene Datei können Sie über den Button „Windows-Explorer“ in Ihrer
Schnittstelle per Doppelklick auswählen. Es besteht außerdem die Möglichkeit, ein ganzes Verzeichnis auszuwählen.
Setzen Sie hierzu den Radiobutton beim Importtyp auf „ein ganzes Verzeichnis“ (vgl. Abb. 2).

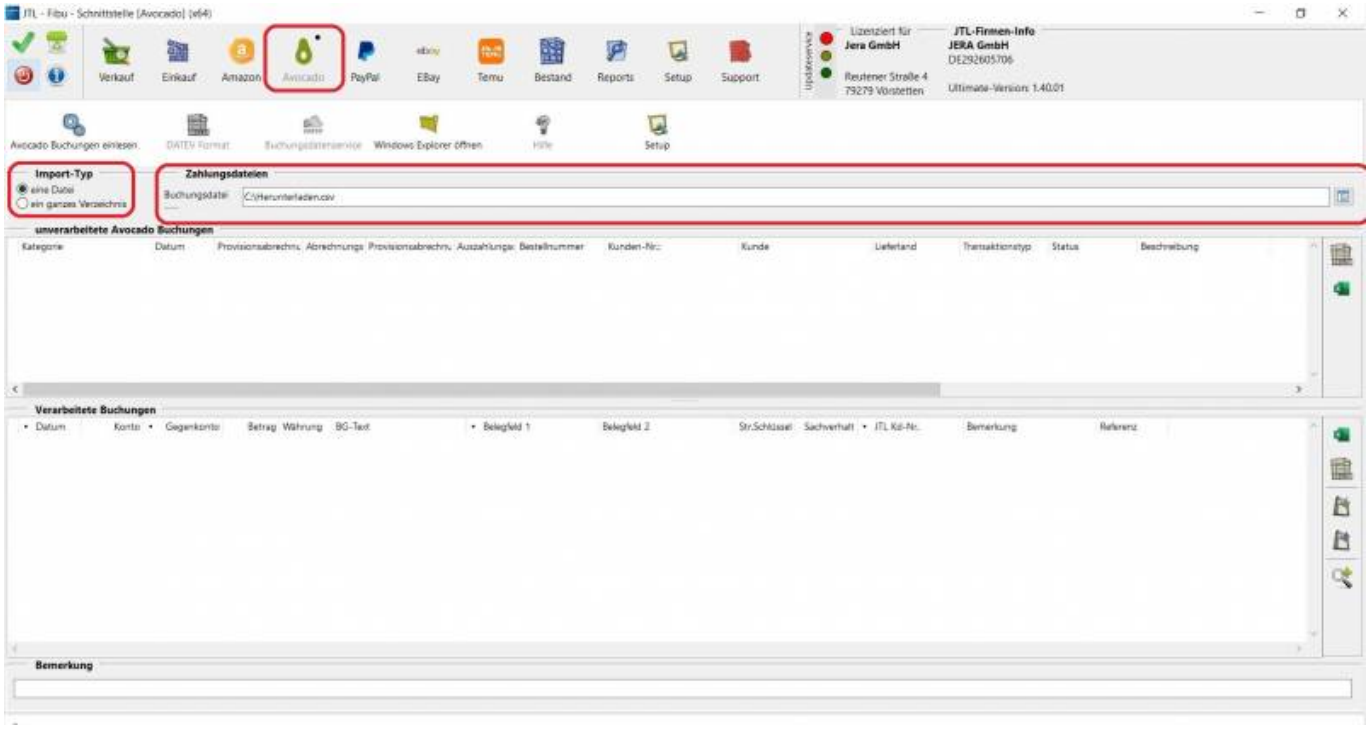

Abb. 2

Starten Sie nun den Import der Datei über die Funktion „Belege einlesen“ (vgl. Abb. 3).

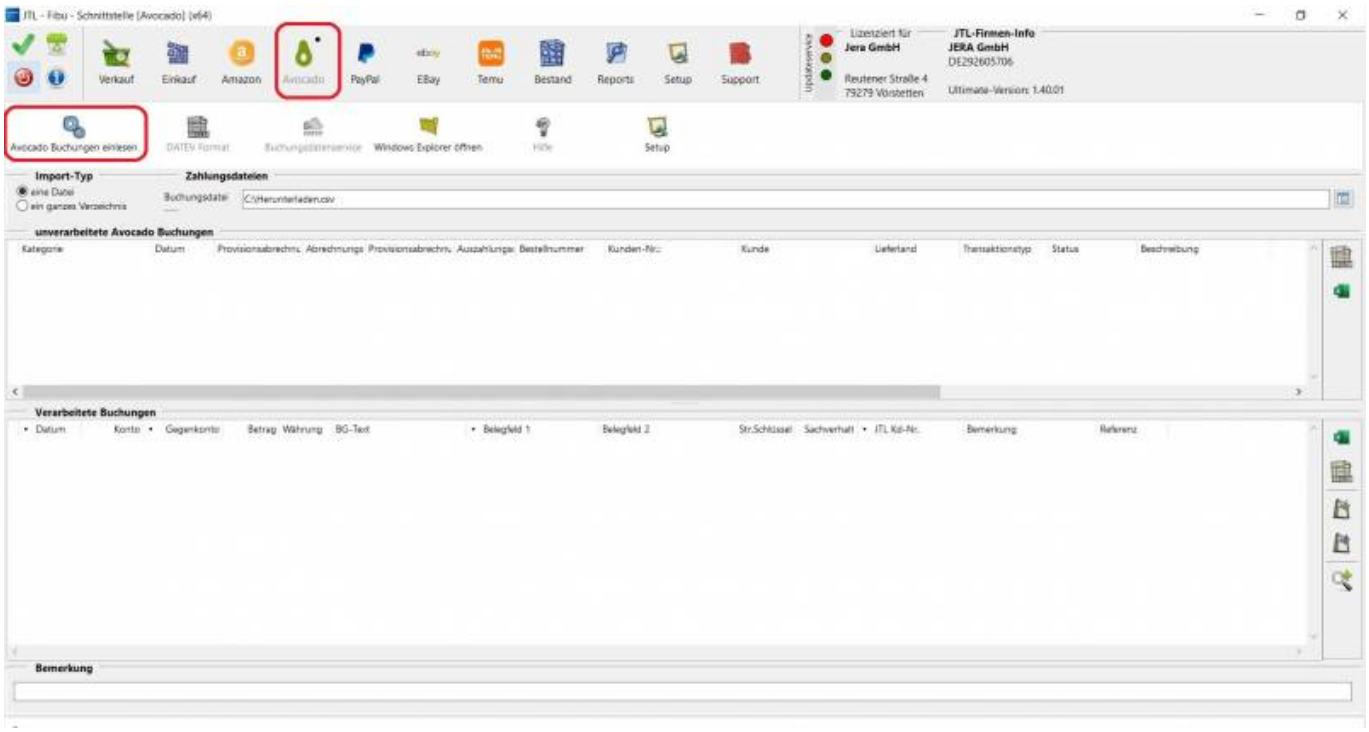

Abb. 3

Die in der Datei vorhandenen Zahlungen werden nun über die Schnittstelle verarbeitet (Abb. 4).

Im oberen Bereich der Schnittstelle werden die Zahlungen dargestellt, welche von der Schnittstelle nicht verarbeitet
werden können und in der Folge auch nicht in der Ausgabedatei vorhanden sein werden. Diese Zahlungen sind ggf.
manuell in der Buchhaltung zu erfassen.

Im unteren Bereich der Schnittstelle werden die Zahlungen dargestellt, welche von der Schnittstelle verarbeitet werden.
Die rot markierten Buchungssätze werden zwar verarbeitet und in die Ausgabedatei abgestellt, werden aber von der
Software als sachlich falsch erkannt.
Hier muss die Ursache eruiert und ggf. beseitigt werden. In der Abbildung 5 ist beispielhaft eine Datei dargestellt,
zu welcher keine Aufträge ermittelt werden konnten. Die Datensätze würden exportiert werden, finden aber dann in der
Buchhaltung keinen offenen Posten zum Ausgleich.

Die nicht hinterlegten Buchungssätze erkennt die Software als sachlich richtig. Diese werden in der Exportdatei
abgestellt und können in der Finanzbuchhaltung problemlos verarbeitet werden.

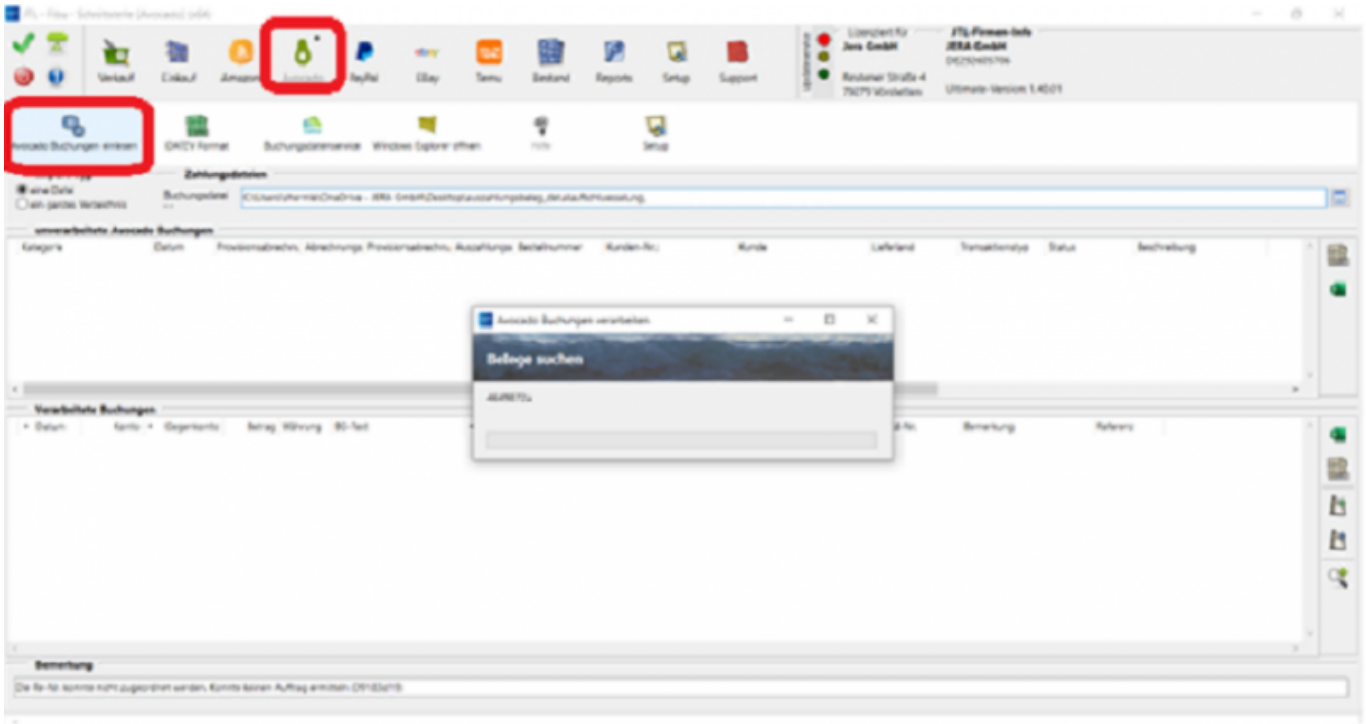

Abb. 4

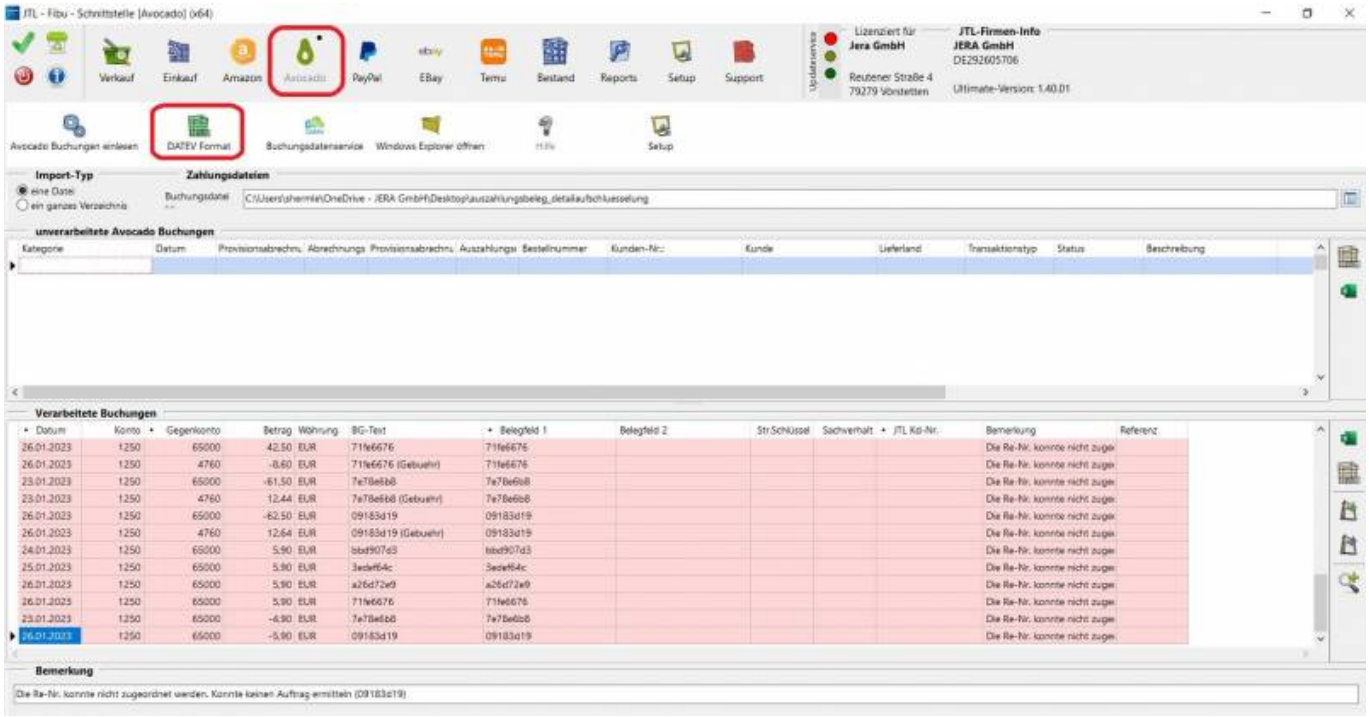

Abb. 5

Außerdem stehen Ihnen folgende Funktionen zur Bearbeitung der Zahlungsdatei zur Verfügung (vgl. Abb. 6).



Abb. 6

Funktion „EXCEL“: Sie haben die Möglichkeit, die Datei zur weiteren Bearbeitung nach Excel zu exportieren.
Funktion „.CSV“: Sie haben die Möglichkeit, die Datei zur weiteren Bearbeitung als .csv-Datei zu exportieren.
Funktion „grüner Pfeil“: Sie haben die Möglichkeit, die eingelesene Datei zu speichern und die Schnittstelle zu schließen.
Funktion „blauer Pfeil“: Sie haben die Möglichkeit, die gespeicherte Datei nach dem erneuten Öffnen der Schnittstelle wieder einzulesen.
Funktion „Lupe grünes Plus“: Standardmäßig werden Ihnen alle in der Zahlungsdatei vorhandenen Datensätze angezeigt. Hier haben Sie die Möglichkeit
die Darstellung auf die sachlich falschen Datensätze einzuschränken, um diese ggf. manuell zu bearbeiten.
Funktion „Lupe rotes Minus“: Aufhebung der Darstellung ausschließlich sachlich falscher Datensätze. Es werden anschließend wieder alle
in der Zahlungsdatei vorhandenen Datensätze angezeigt.

Zurück zu: Herunterladen des Zahlungsberichtes
Zurück zu: Einstellungen Avocadostore
Zurück zu: Avocadostore-Zahlungen

From:
https://wiki.fibu-schnittstelle.de/ - **Dokumentation Fibu-Schnittstellen der Jera GmbH**

Permanent link:
https://wiki.fibu-schnittstelle.de/doku.php?id=datev:jtl:avocadostore:einlesen&rev=1763533869

Last update: **2025/11/19 07:31**