



**Jera Software GmbH**

Reutener Straße 4  
79279 Vörstetten

# Inhaltsverzeichnis

## 2. Token für den DATEV Buchungsdienstservice erzeugen (2 Jahre)

Öffnen Sie bitte Ihre Schnittstelle und wählen Sie im Hauptmenü den Button „Setup“ (vgl. Abb.1).



Abb. 1

Wechseln Sie anschließend bitte in den Reiter „FiBu“ → „DATEV“ → „DATEV Buchungsdienstservice“. Es öffnet sich die in Abb. 2 dargestellte Maske.

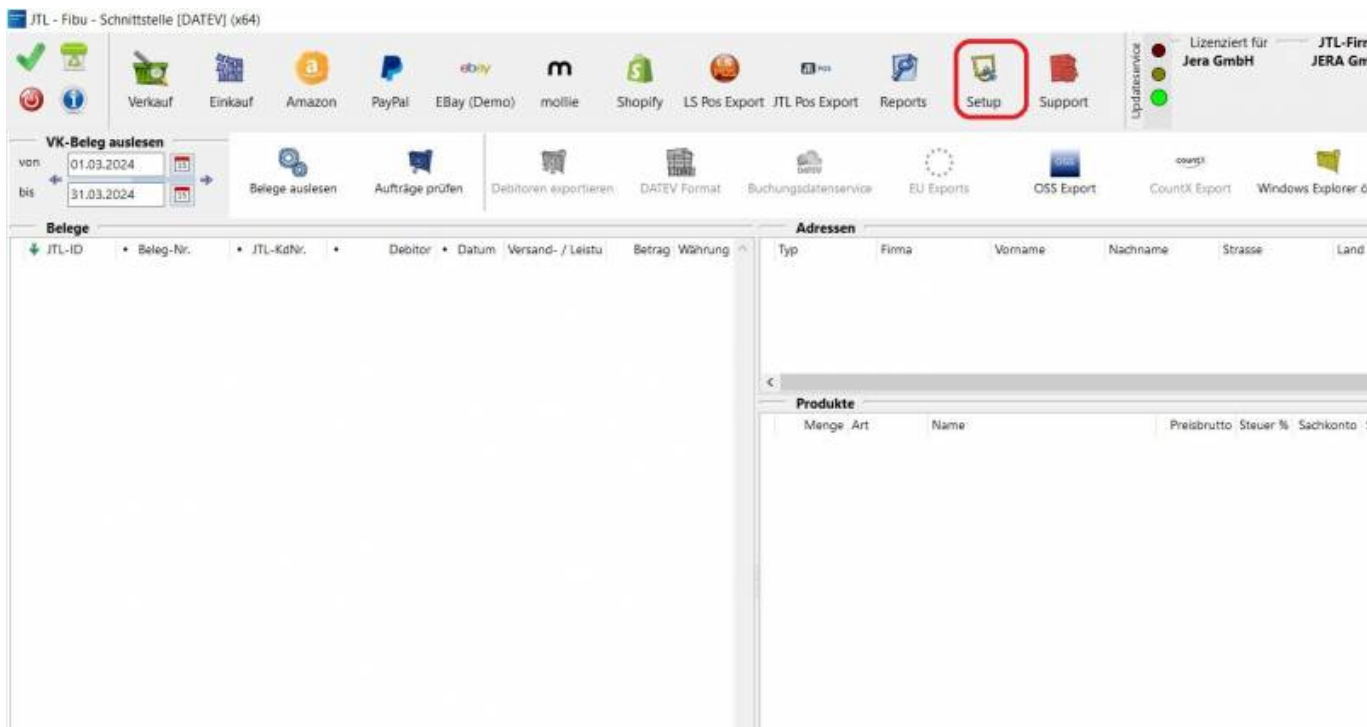

Abb. 2

Klicken Sie bitte auf den Button „DATEV Buchungsservice“. Hier klicken Sie bitte den Button „DATEV anmelden“.

Danach werden Sie automatisch zur Authentifizierung am DATEV-Rechenzentrum weitergeleitet.

Diese erfolgt

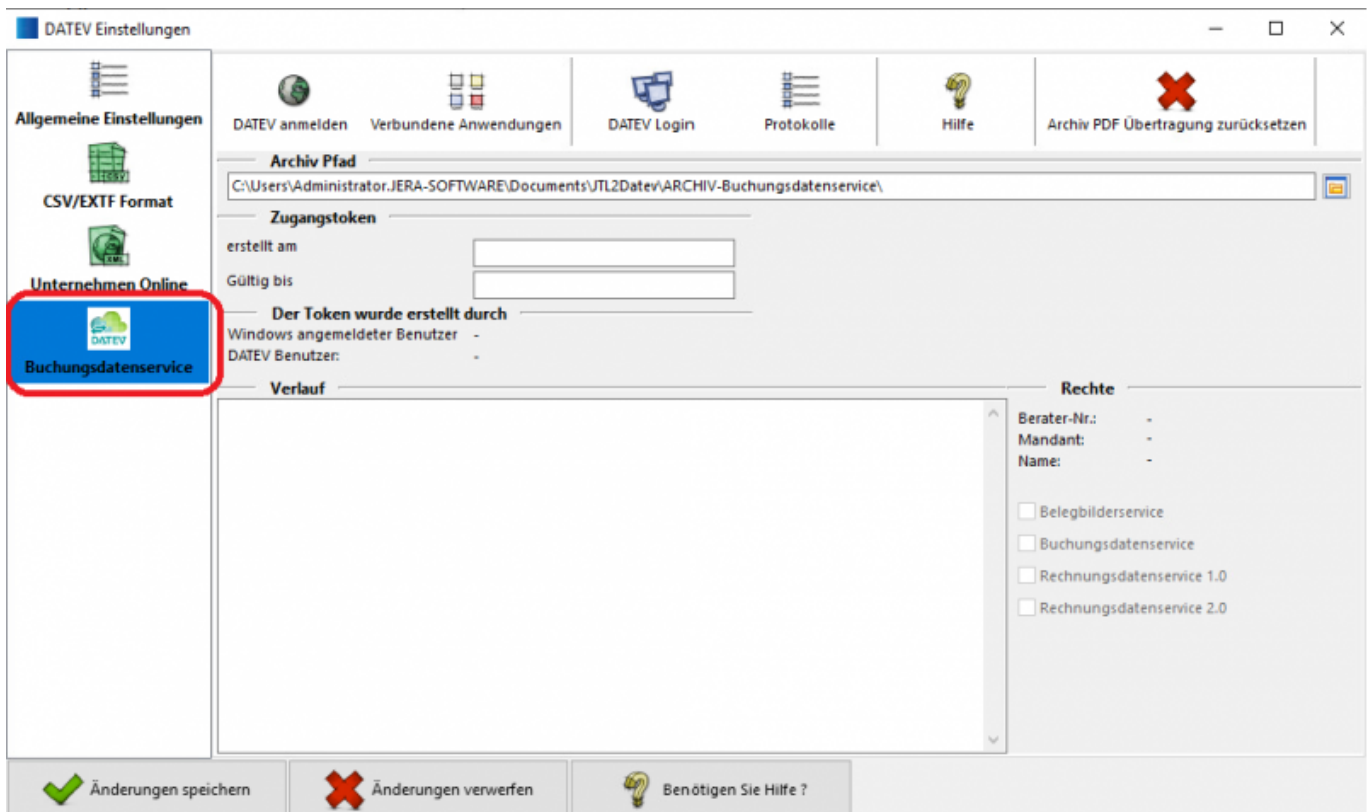
mit dem von Ihnen gewählten Verfahren **DATEV Smart Card** oder **DATEV Smart Login**.

Im Folgenden wird die Authentifizierung mit dem Verfahren „DATEV Smart Card“ dargestellt (Abb. 3 bis Abb. 5).

**HINWEIS:** Für die Authentifizierung muss zwingend der Internetbrowser Microsoft Edge als Standardbrowser hinterlegt sein und genutzt werden.



Abb. 3



Abb. 4

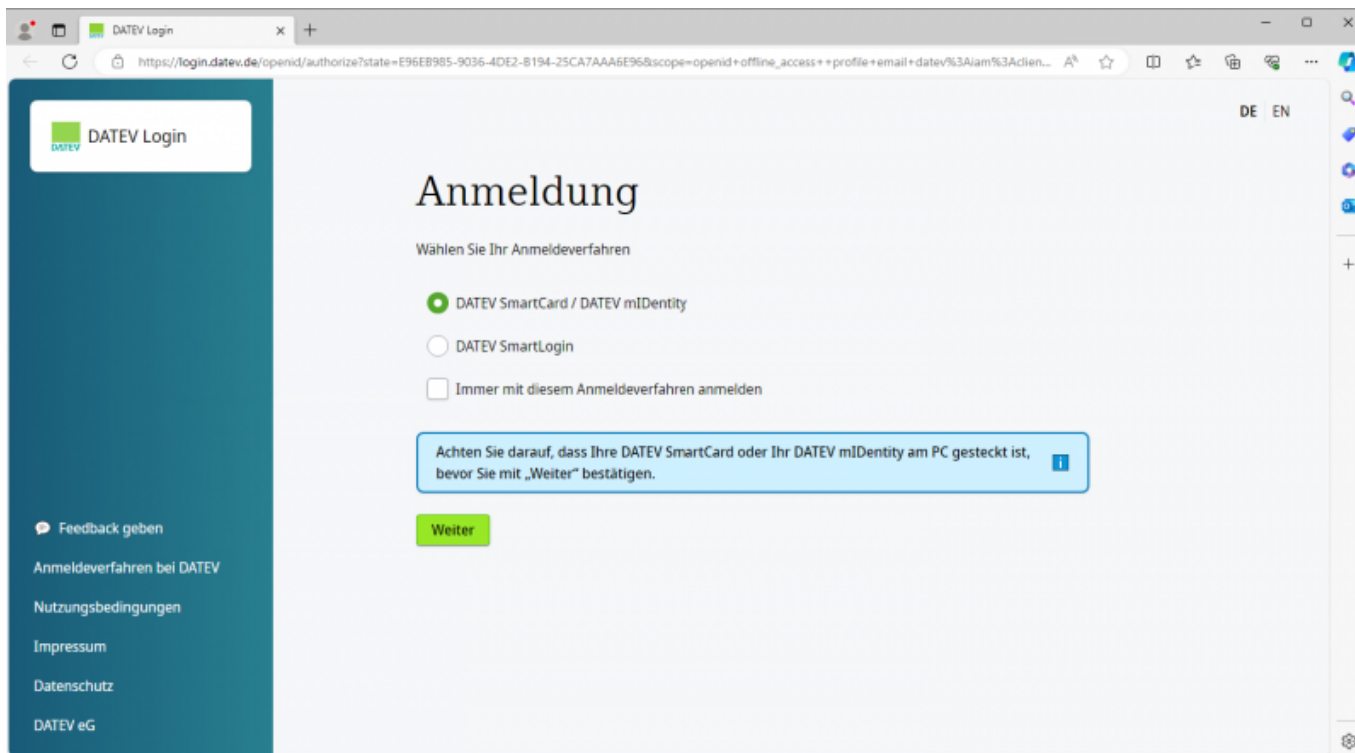

Abb. 5

Erteilen Sie nun die Berechtigung zum Zugriff auf Ihre Daten bzw. zum Übertragen Ihrer Daten, indem Sie auf den Button „Ich stimme zu“ klicken (vgl. Abb. 6).

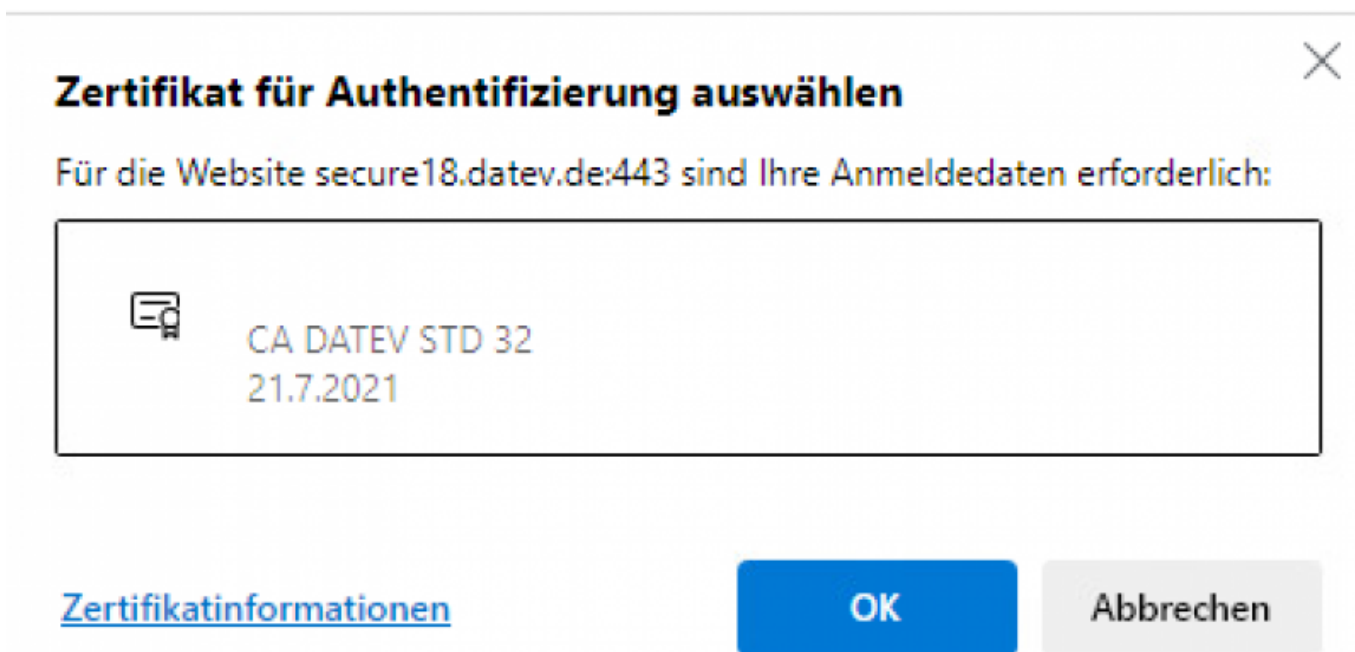

Abb. 6

Sie erhalten die in Abb. 7 gezeigte Maske und können den Internetbrowser schließen. Wechseln Sie bitte anschließend zurück in die Schnittstelle

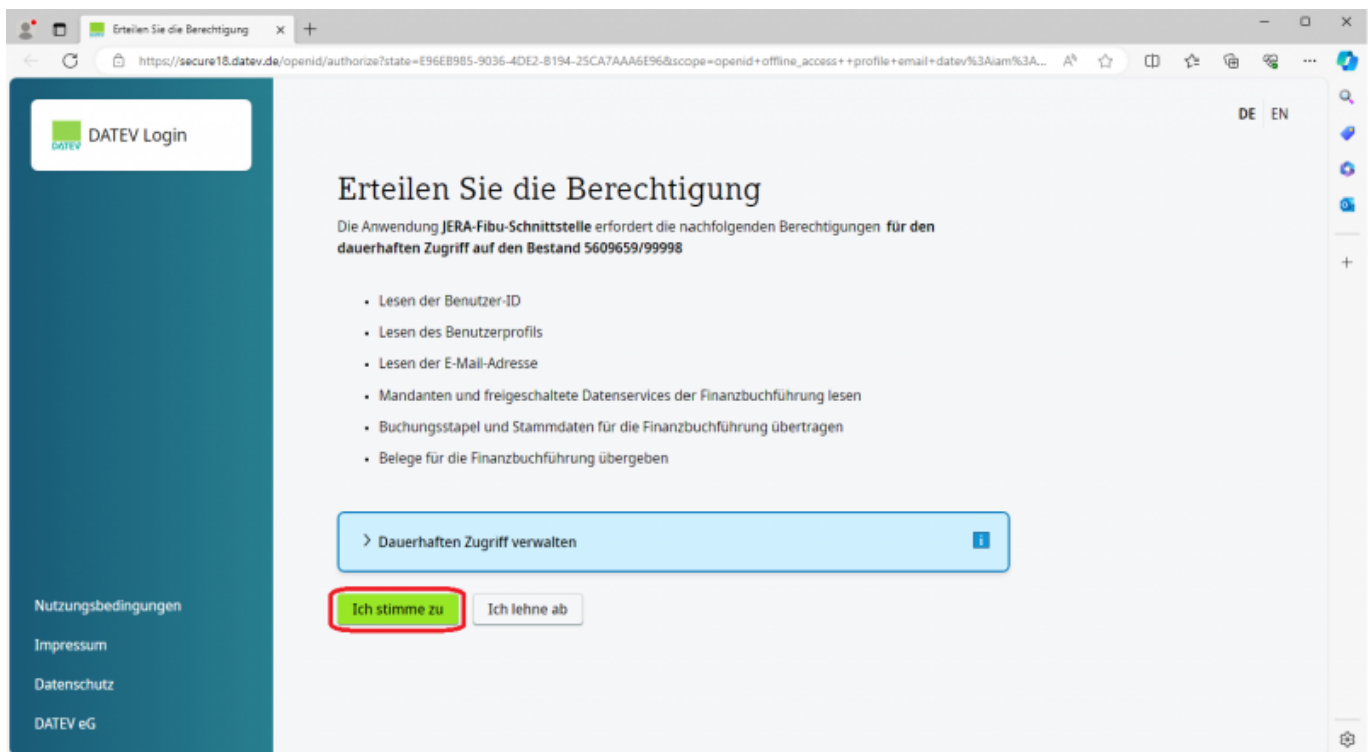

Abb. 7

In der Schnittstelle erhalten Sie die Meldung, dass die Authentifizierung bei DATEV erfolgreich war. Es werden die Rechte des Mandanten, sowie der Benutzer welcher den Token erzeugt hat, angezeigt. Speichern Sie bitte den Token über den Button „Änderungen speichern“ (Abb. 8).

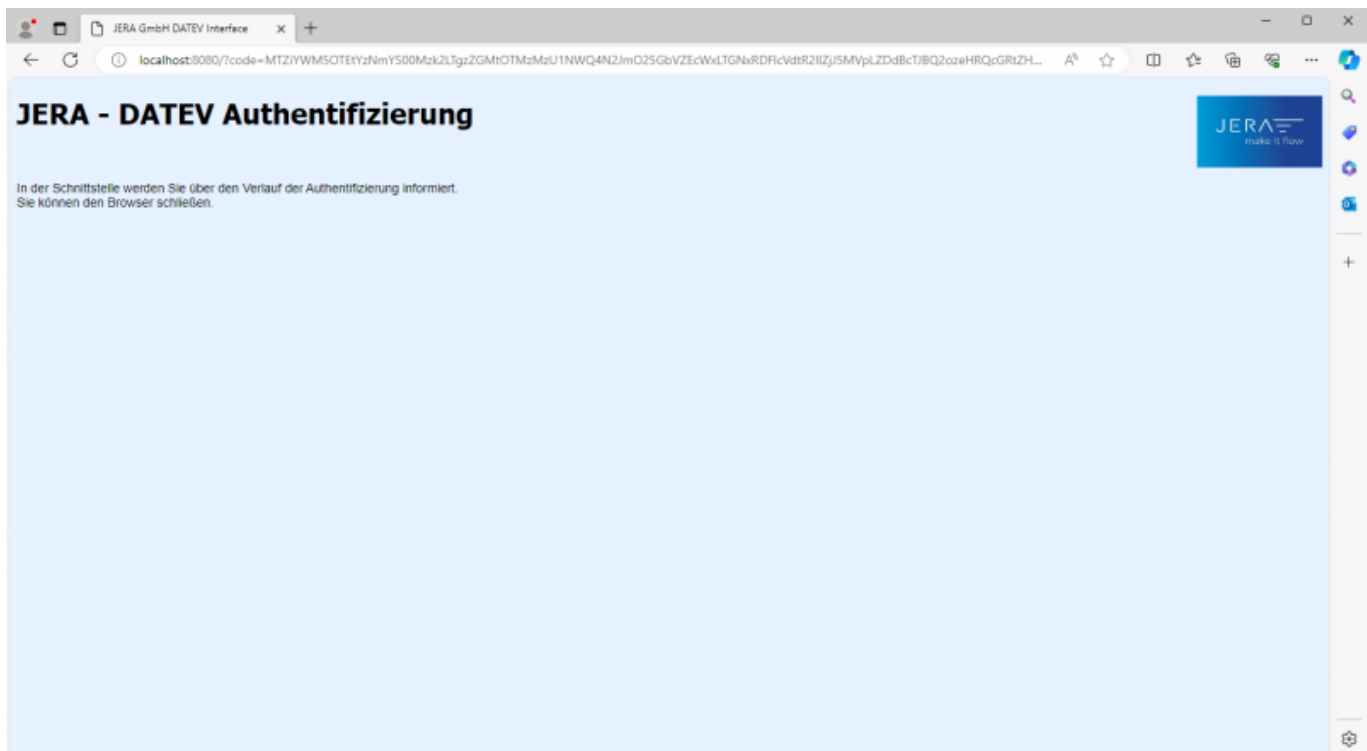

Abb. 8

Innerhalb von DATEV haben Sie die Möglichkeit über den Button „Verbundene Anwendungen“, sich die erteilten Rechte anzeigen zu lassen.

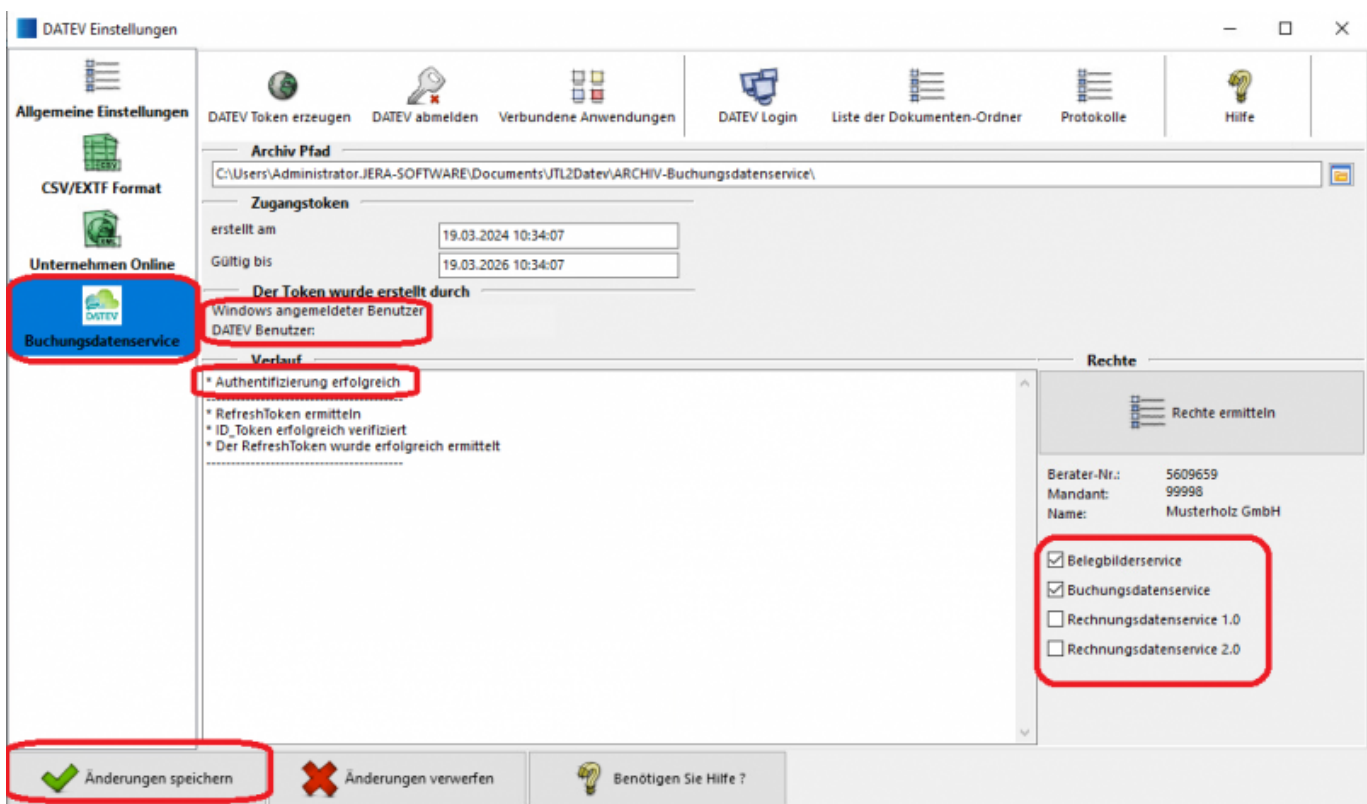

Abb. 9

Außerdem haben Sie die Möglichkeit sich innerhalb von DATEV über den Button „Liste der Dokumenten-Ordner“ die Ordnerstruktur in DATEV Unternehmen Online anzeigen zu lassen (Abb. 10).

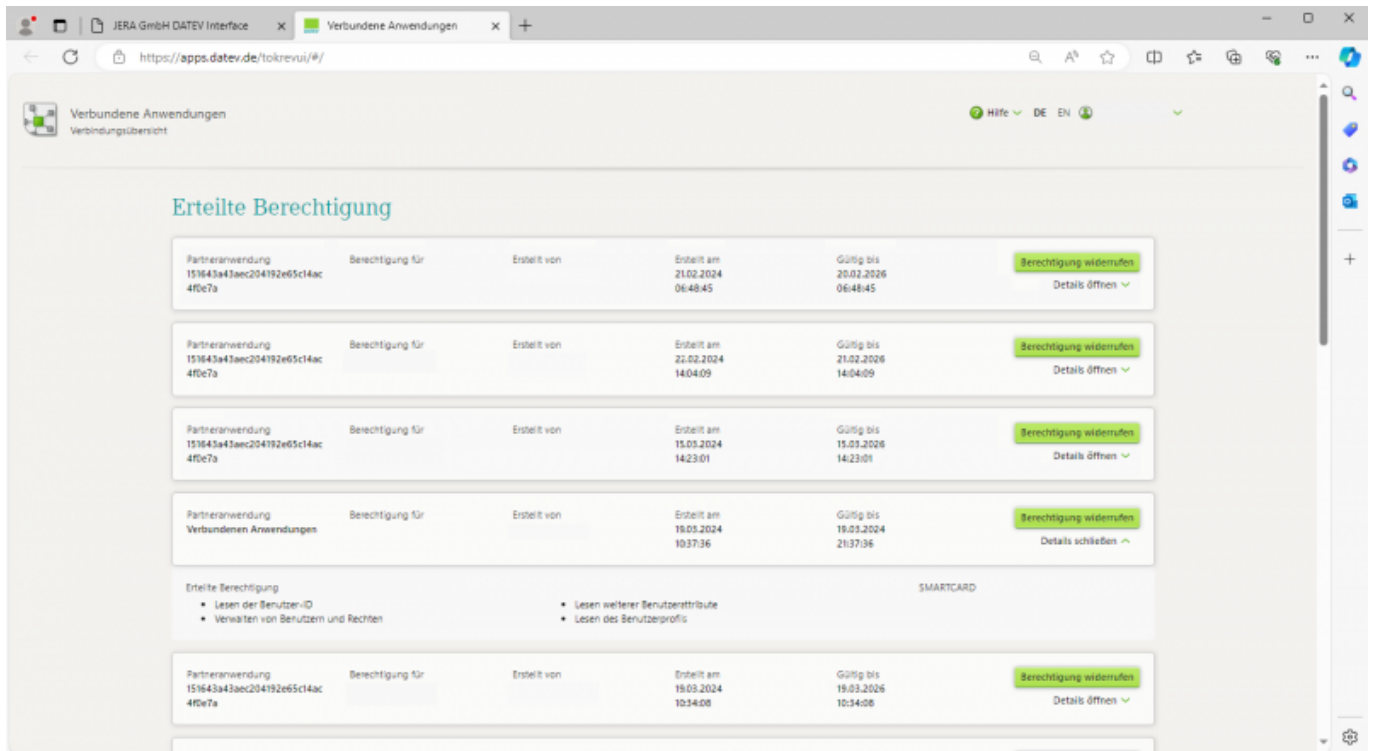

Abb. 10

Über folgenden Link können Sie DATEV Unternehmen Online öffnen [DATEV Unternehmen Online öffnen](#).

Zur Anmeldung wählen Sie eines der bekannten Verfahren (Abb. 11).

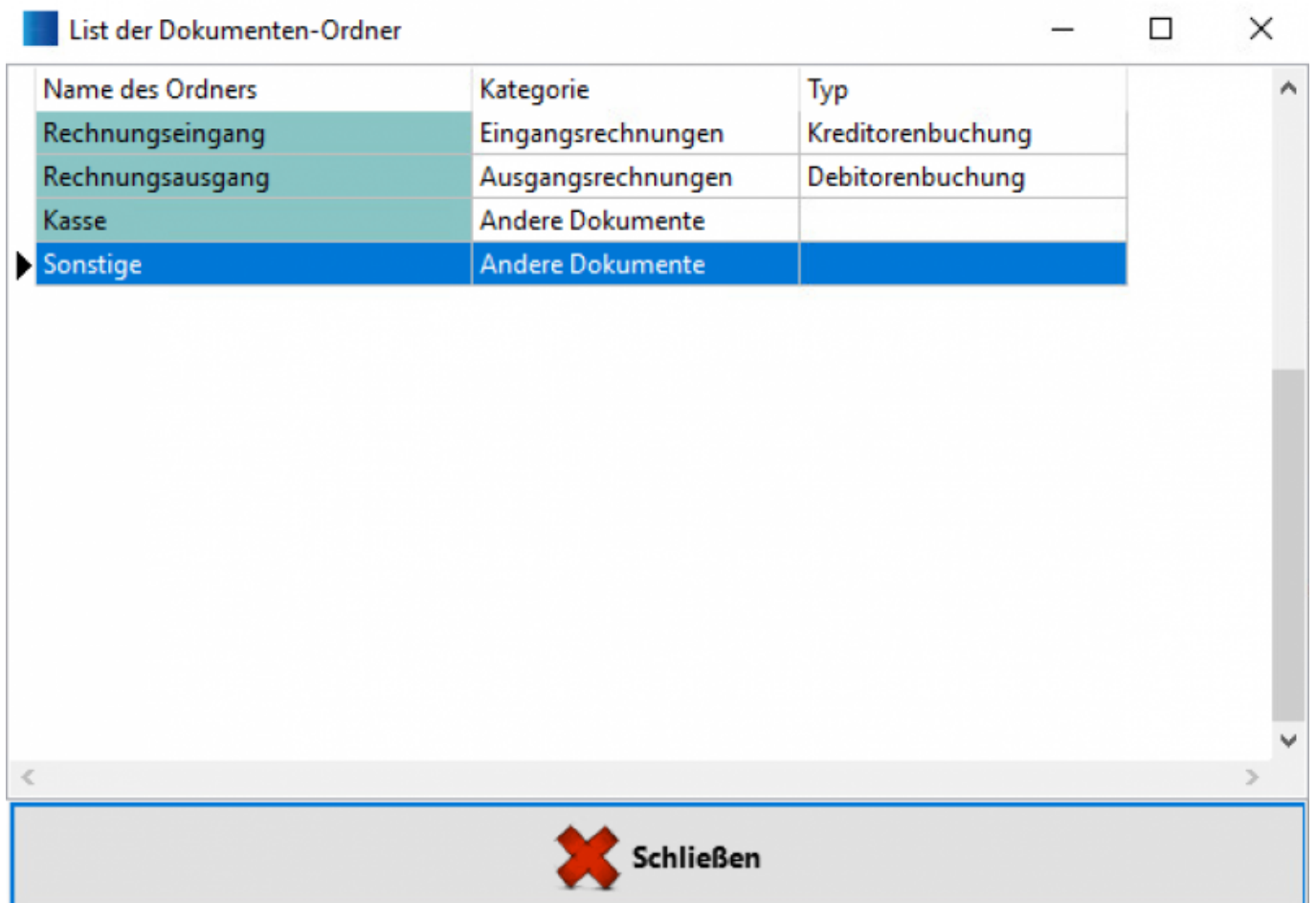

Abb. 11

In DATEV Unternehmen Online haben Sie die Möglichkeit, sich Protokolle mit verschiedenen Funktionen anzeigen zu lassen (Abb.12).

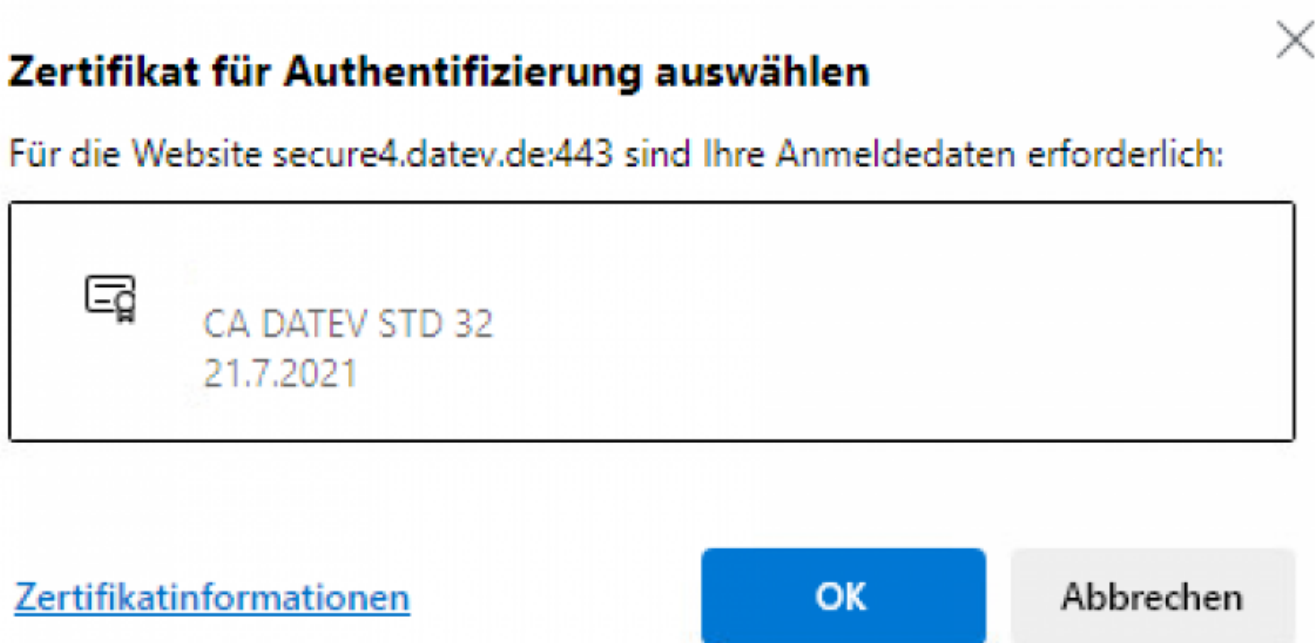

Abb. 12

1. Liste der Übertragungen (Abb. 13).
2. Übertragungsprotokoll (Abb. 14).
3. Übertragene Dokumente (Abb. 15).



Abb. 13

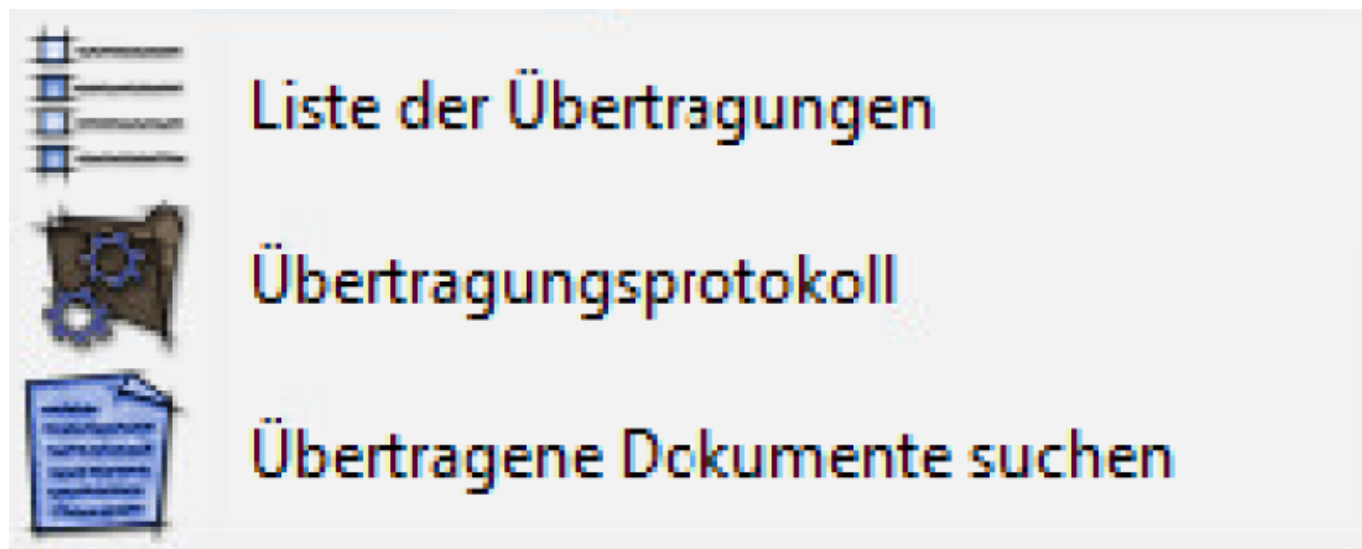

Abb. 14

Belegdatum	Belegnummer	GUID	Datum des DATEV Transfers	Existiert die Datei
02.11.2023	RE-400016	A09CA420935B4920A20CA09A8F2C024E	19.03.2024	<input checked="" type="checkbox"/>
01.11.2023	RE-400022	58DF8B804D584EB0A604C1B497691B9F	19.03.2024	<input checked="" type="checkbox"/>
10.11.2023	RE-400023	686CA67B182C4BF6AA603C611122C5E05	19.03.2024	<input checked="" type="checkbox"/>
10.11.2023	RE-400024	BEDE79A775A54DAF82EA4573E0D11FBC	19.03.2024	<input checked="" type="checkbox"/>
15.11.2023	RE-400025	C06AF941D9B4476FA8EF2AE0207BEC4F	19.03.2024	<input checked="" type="checkbox"/>
15.11.2023	RE-400026	492BEFCE2CC6488483D6471767E16EC0	19.03.2024	<input checked="" type="checkbox"/>
15.11.2023	RE-400027	3191F6F7E82A4DB69E107834A77FEDE	19.03.2024	<input checked="" type="checkbox"/>
15.11.2023	RE-400028	BC03DB6792504F849581BF16AB661144	19.03.2024	<input checked="" type="checkbox"/>
15.11.2023	RE-400029	D244DD27AF5F458697F891E053FBD68D	19.03.2024	<input checked="" type="checkbox"/>
16.11.2023	RE-400030	933B2E228AD443DC90F18BF9043E73A	19.03.2024	<input checked="" type="checkbox"/>
16.11.2023	RE-400031	1A218D9802D54558A44B139B8CD722EE	19.03.2024	<input checked="" type="checkbox"/>
16.11.2023	RE-400032	7727B916E8884AD0ABB67E1D1C727779	19.03.2024	<input checked="" type="checkbox"/>
16.11.2023	RE-400033	0451A4CB9C7D4593B7B50361E6A6EDF6	19.03.2024	<input checked="" type="checkbox"/>
28.11.2023	RE-400034	60C042D51BDD42279F178083D99D2539	19.03.2024	<input checked="" type="checkbox"/>
28.11.2023	RE-400035	1D7E6D140A854F9380D205112A1EAA.C4	19.03.2024	<input checked="" type="checkbox"/>
28.11.2023	RE-400036	EA2C70CC739D455485D3AF0725551BE6	19.03.2024	<input checked="" type="checkbox"/>
28.11.2023	RE-400037	8EC5E10BB0FD40EB9E94CA8966BD4222	19.03.2024	<input checked="" type="checkbox"/>

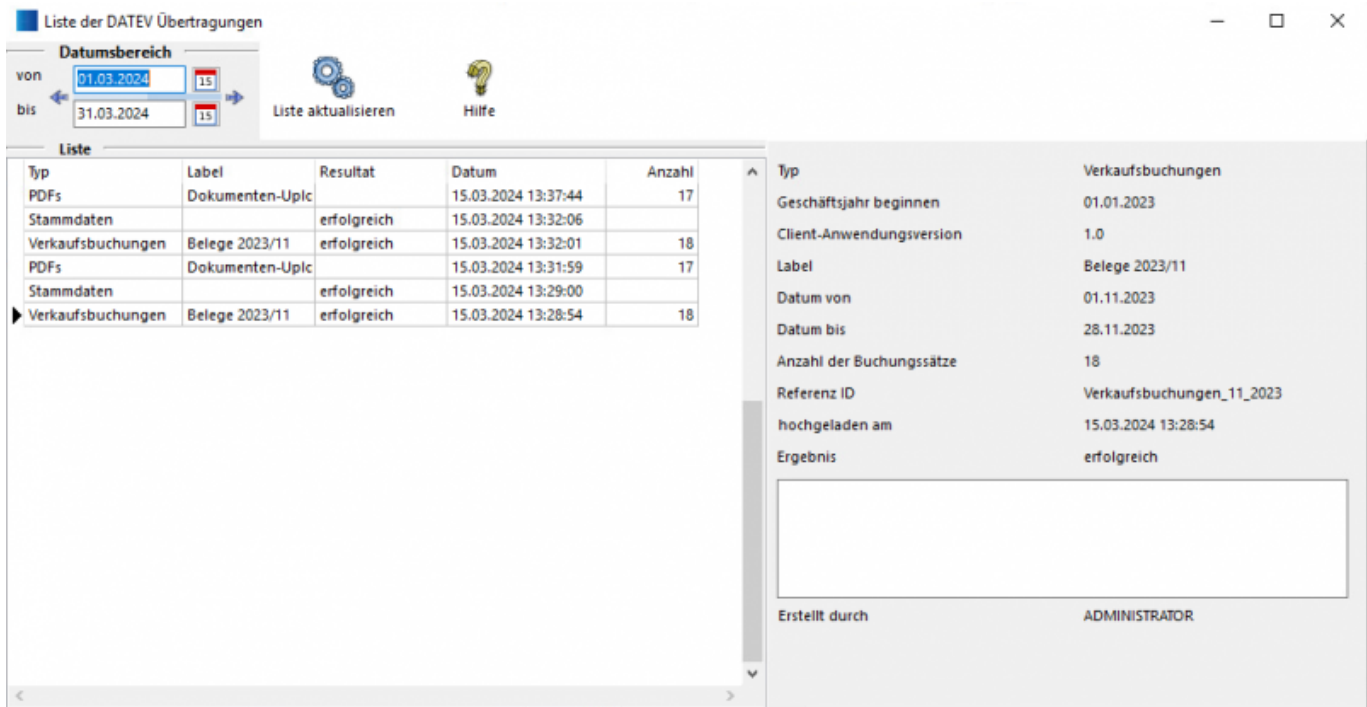
Abb. 15

- Zurück zu: [DATEV Buchungsservice](#)
- Zurück zu: [1. Registrierung bei DATEV](#)
- Weiter zu : [3. Daten auslesen](#)
- Weiter zu : [4. Daten an DATEV übertragen](#)
- Weiter zu : [5. JERA Erklärvideo](#)
- Weiter zu : [6. Einrichtung DATEV-Vorlaufparameter](#)

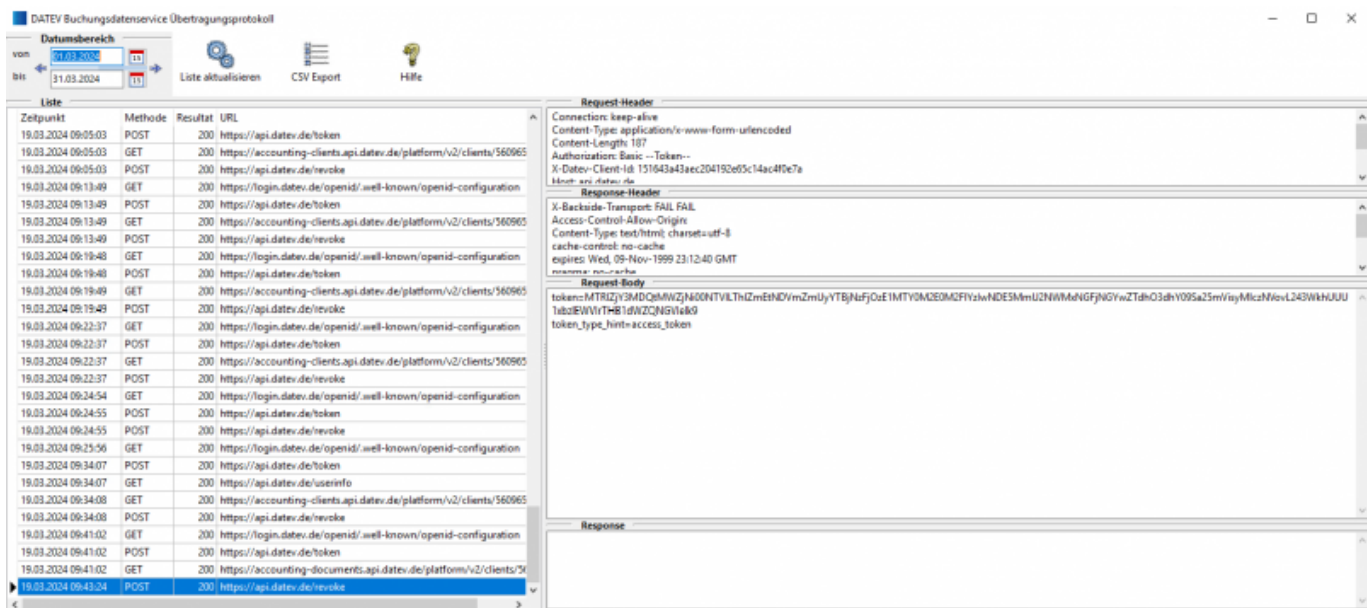
From:

<https://wiki.fibu-schnittstelle.de/> - **Dokumentation Fibu-Schnittstellen der Jera GmbH**

Permanent link:

<https://wiki.fibu-schnittstelle.de/doku.php?id=datev:datev:accounting:token>

Last update: **2026/01/15 15:17**

