



Jera Software GmbH

Reutener Straße 4
79279 Vörsstetten

Inhaltsverzeichnis

Datenimport von Stotax-Select zu Stotax/FiBu

Im Folgenden finden Sie eine Beschreibung **für die Finanzbuchhaltung** zum Import der Debitoren von Stotax-Select in Stotax.

Öffnen Sie Stotax bitte in der Praxisansicht und wählen Sie den Reiter „Rechnungswesen“ aus (vgl. Abb. 1 (1)).

Anschließend wählen Sie bitte im seitlichen Menü im Ordner „Select“ die Funktion „Import Bewegungsdaten“ (Abb. 1 (2)).



Abb. 1

Der Import von den REWE Bewegungsdaten kann nicht über die Stotax-Select-Synchronisation beim Mandanten durchgeführt werden. Dieser muss über die Praxisansicht erfolgen, da hier das Programm auch automatisch den entsprechenden ZIP-Ordner entpacken und die Datensätze verarbeiten kann.

Die Symbole im Kopfbereich ändern sich wie in Abbildung 2 dargestellt. Für den Import müssen als Erstes die Bewegungsdaten importiert werden. Dies führen Sie über den Menüpunkt „StotaxSelect Synchronisation“ durch (Abb. 2 (1)). Nach Abschluss der Synchronisation suchen Sie bitte über den Button „Suchen“, die durch die Synchronisation bereitgestellten Datensätze.

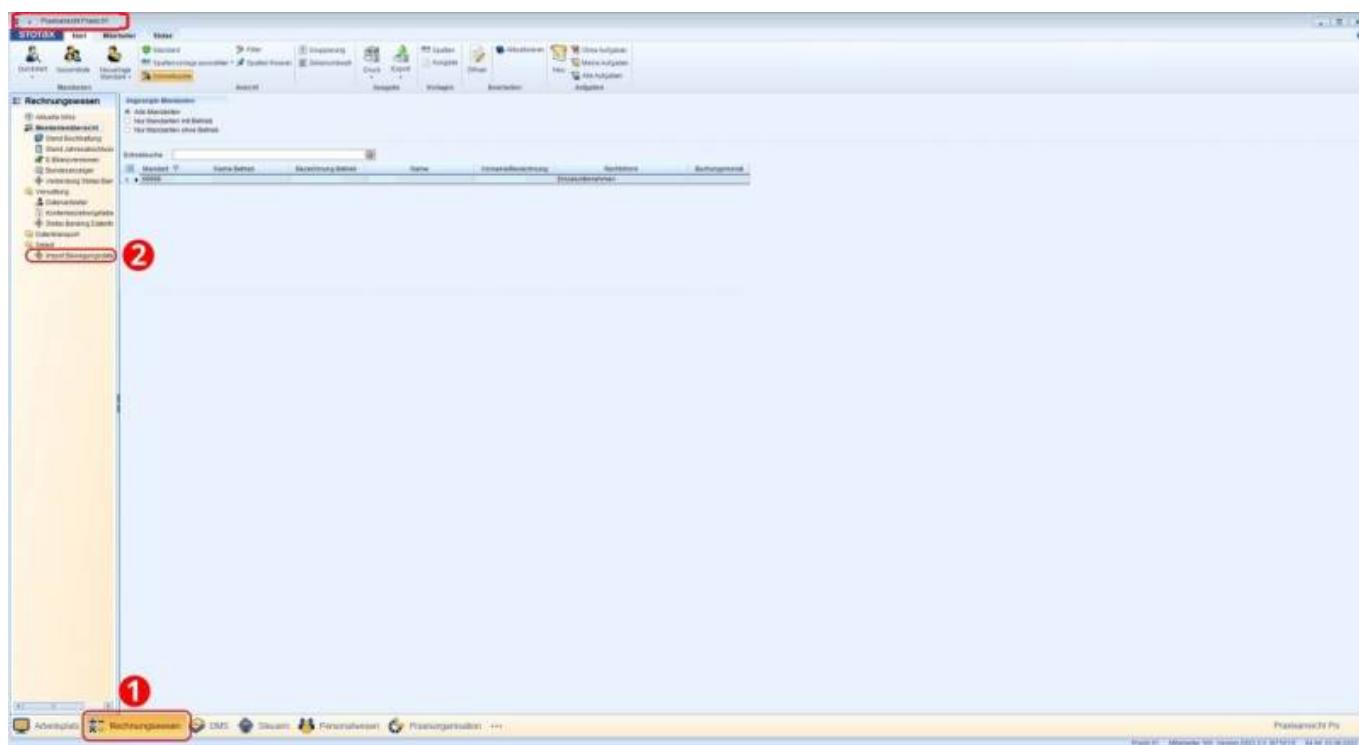

Abb. 2

Diese werden Ihnen, wie in Abb. 3 dargestellt, angezeigt:
Möglicherweise nimmt die Verarbeitung der Daten an dieser Stelle einige Zeit in Anspruch.

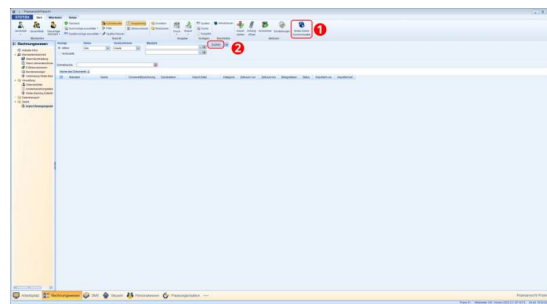

Abb. 3

Möchten Sie sich nur übertragene Daten eines bestimmten Mandanten importieren, haben Sie die Möglichkeit über den Button „Filtern“ (Abb. 4 (4)) eine Selektion des Mandanten vorzunehmen (Abb. 4 (5)) und diese mit dem Button „OK“ zu bestätigen (Abb. 4 (6)).

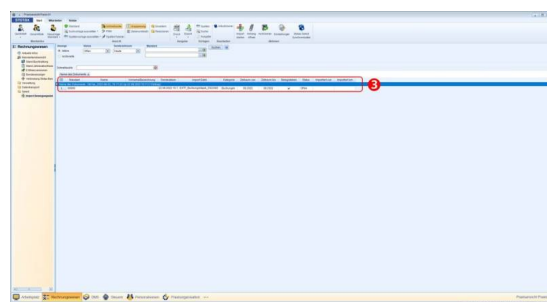

Abb. 4

In der Importübersicht wird in der Spalte „Status“ der Hinweis „offen“ angezeigt (Abb. 5 (7)).

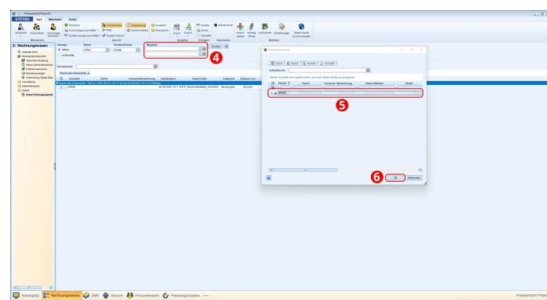

Abb. 5

Über die Funktion „Import starten“ in der Menüleiste starten Sie den Import in das Rechnungswesen (Abb. 6 (1)).

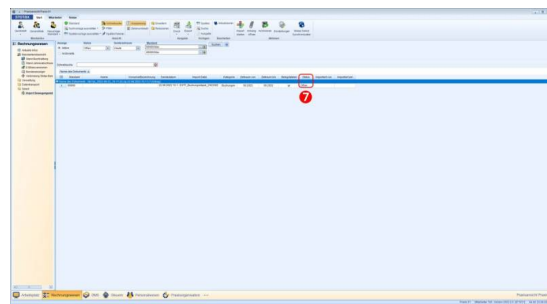

Abb. 6

Nach Abschluss des Imports, ändert sich der Status von „offen“ auf „importiert“ (vgl. Abb. 7 (2)).

Über die Funktion „Archivieren“ in der Menüleiste (Abb. 7 (3)) haben Sie die Möglichkeit den Datensatz zuerst zu markieren und anschließend in Stotax zu archivieren.

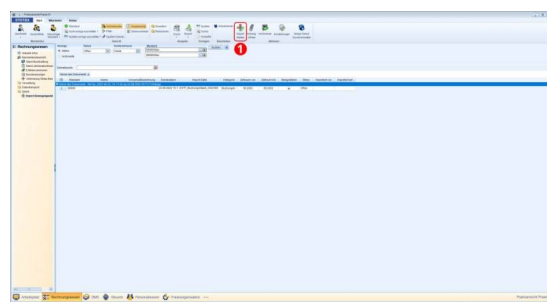

Abb. 7

Die mit den Verknüpfungen zu den jeweiligen Belegen sind nun in Stotax vorhanden (vgl. Abb. 8 und 9).



Abb. 8

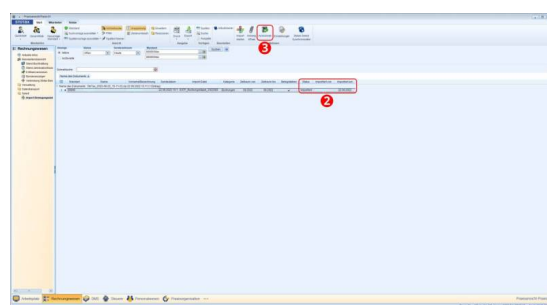

Abb. 9

[Zurück zu: Versionen und Voraussetzungen](#)

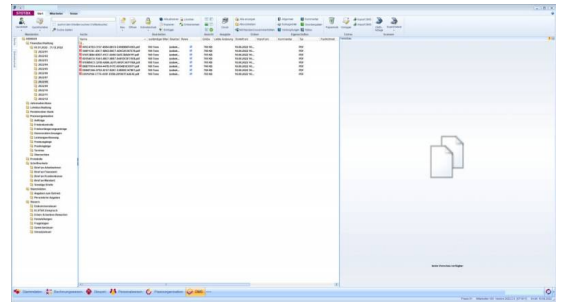
[Zurück zu: Anbindung Stotax-Select an JTL 2 Stotax](#)

[Zurück zu: Einrichtung/ Vorbereitung Belegupload in der JTL-WaWi](#)

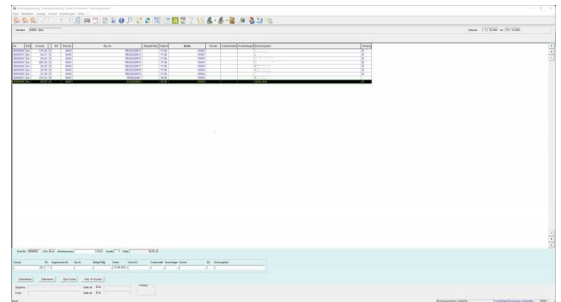
[Zurück zu: Belegupload in der JTL-WaWi für JTL 2 Stotax](#)

[Zurück zu: Belegimport in die Schnittstelle JTL 2 Stotax](#)

From:

<http://wiki.fibu-schnittstelle.de/> - **Dokumentation Fibu-Schnittstellen der Jera GmbH**

Permanent link:

<http://wiki.fibu-schnittstelle.de/doku.php?id=jtlstotax:setup:stotaximport>

Last update: **2022/09/16 13:09**

