



Jera Software GmbH

Reutener Straße 4
79279 Vörstetten

Inhaltsverzeichnis

- Belege in die Schnittstelle einlesen** 3
- Export** 3
- Meldungen der Schnittstelle** 4
 - IGL ohne UstID und USt = 0 4
 - IGL mit UstID und USt > 0 4
 - Der Artikel <.> hat keine Steuerklasse hinterlegt 4
 - Im Beleg ist ein Steuersatz, der nicht zur Steuerzone passt. 5
- Datev Postversanddatei erstellen** 5

Belege in die Schnittstelle einlesen

Export

Wählen Sie bitte den Zeitraum aus, den Sie verarbeiten möchten.

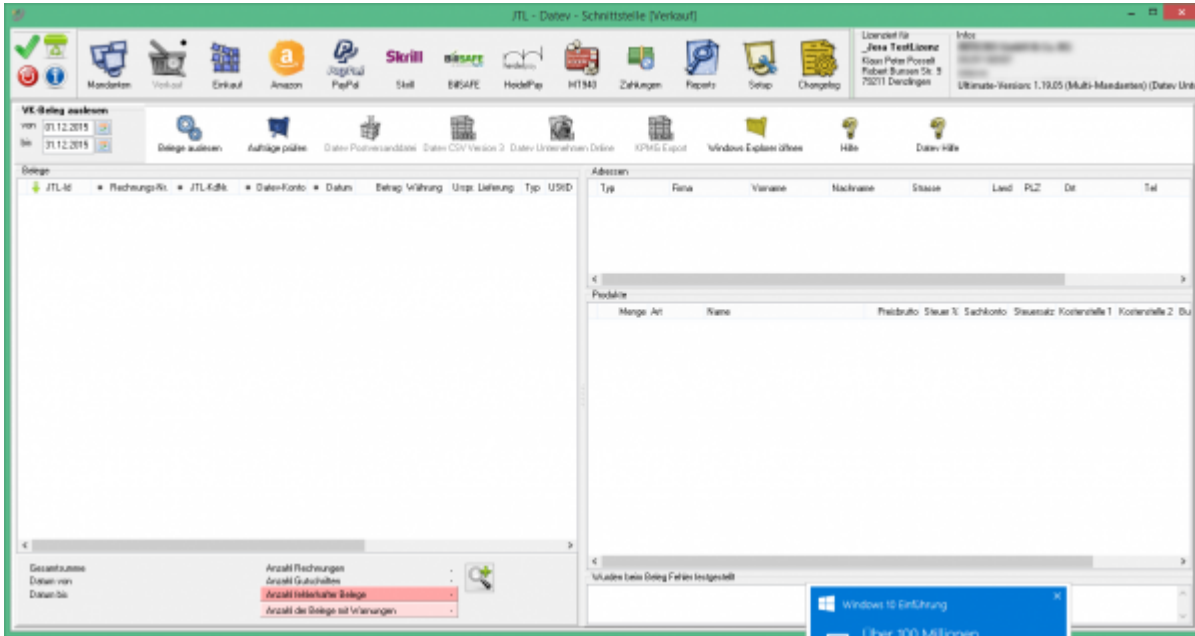

Sie starten den Beleg-Export durch Drücken des Buttons „Belege auslesen“. Danach werden die importierten Belege angezeigt.

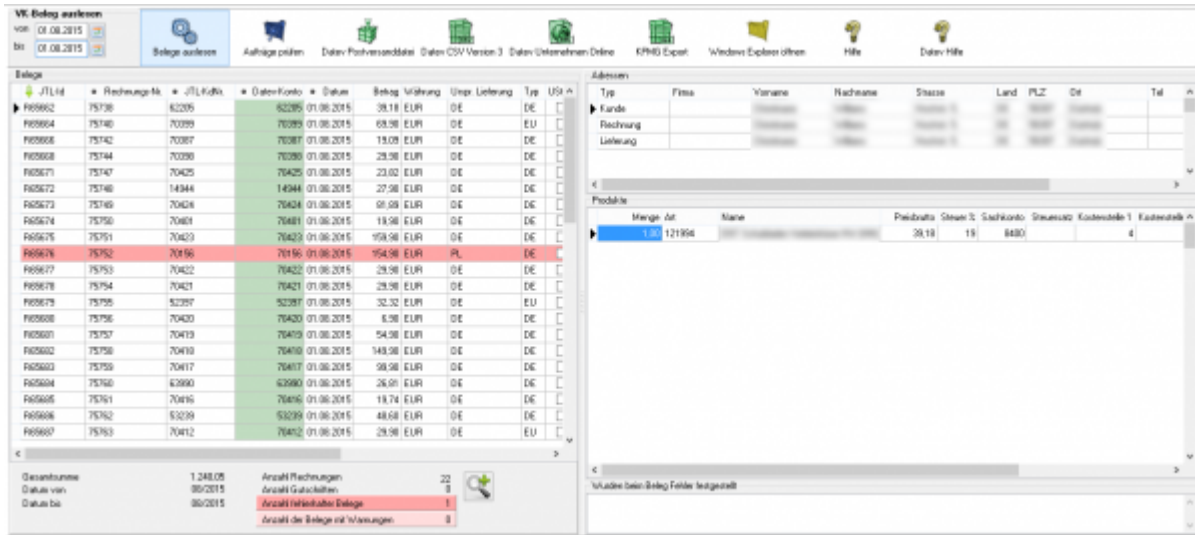

Fehlerhafte Belege werden dunkelrot angezeigt. Belege mit einer Warnung hellrot. Die Anzahl der Belege mit Fehlern und Warnungen sehen Sie unterhalb der Belege.

Anzahl Rechnungen	1046	
Anzahl Gutschriften	106	
Anzahl fehlerhafter Belege	2	
Anzahl der Belege mit Warnungen	12	

Wenn Sie auf die Lupe drücken, werden nur fehlerhafte Belege und Beleg mit Warnungen angezeigt. Sie sollten diese Belege im JTL korrigieren, bevor Sie diese ins Datev exportieren.

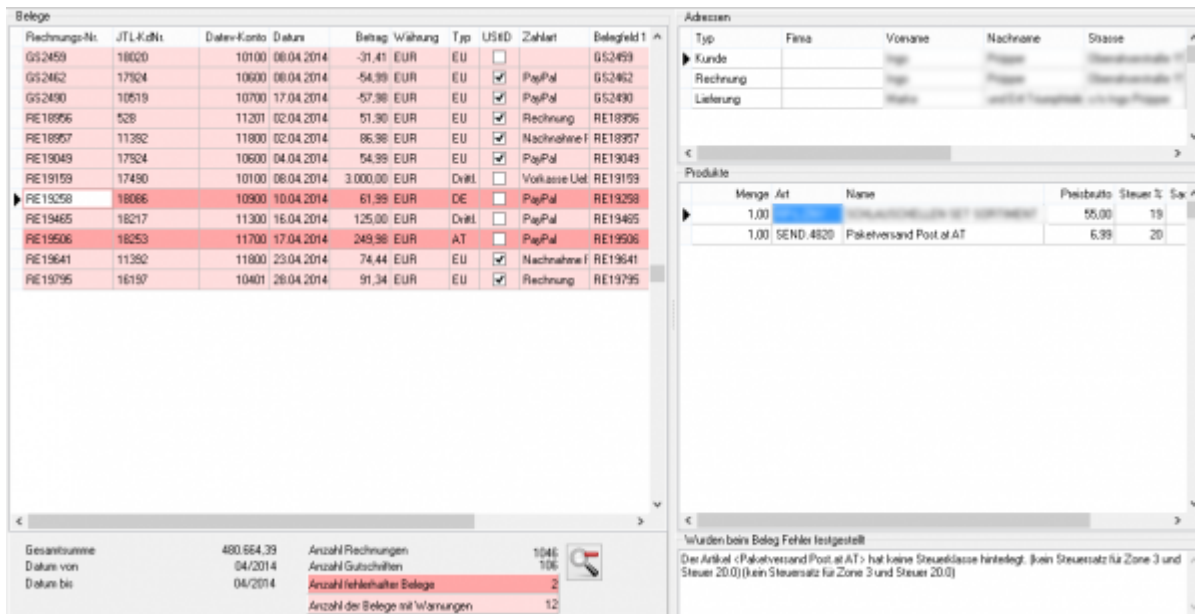

Meldungen der Schnittstelle

IGL ohne UstID und USt = 0

Es wurde eine Rechnung erstellt, die Ware wurde von Deutschland nach Österreich geliefert. Der Kunde hat keine Umsatzsteuer-ID. Die Ware wurde aber mit 0% USt. berechnet.

IGL mit UstID und USt > 0

Ein Beispiel:
Es wurde eine Rechnung erstellt, die Ware wurde von Deutschland nach Österreich geliefert. Der Kunde hat einen Umsatzsteuer-ID. Die Ware wurde aber mit 19% USt. berechnet.

Der Artikel <..> hat keine Steuerklasse hinterlegt

Der Artikel <..> hat keine Steuerklasse hinterlegt. (kein Steuersatz für Zone 3 und Steuer 19.0)

Die betrifft meist Zusatzkosten, wie Versandkosten. Für diese existiert im JTL kein Artikel. Im Artikel ist aber die Steuerklasse hinterlegt (Volle USt. oder ermäßigte USt.) Die Schnittstelle versucht jetzt mit der Umsatzsteuer aus der Belegposition und der Steuerzone aus dem Beleg auf die Steuerklasse zurückzuschießen. Dies ist aber hier nicht möglich, da die Steuerklassen und Steuerzonen nicht vollständig im JTL angelegt wurden.

Im Beleg ist ein Steuersatz, der nicht zur Steuerzone passt.

Dies betrifft nur Händler, die die Schwellenwerte überschritten haben und 2 oder mehr Umsatzsteuer-IDs haben.

Ein Beispiel:

Der Händler hat eine Deutsche und eine Österreichische Umsatzsteuer-ID.

Im Beleg wurden Artikel mit 19% Umsatzsteuer und 20% Umsatzsteuer berechnet.

Datev Postversanddatei erstellen

Postversanddatei

From:

<http://wiki.fibu-schnittstelle.de/> - **Dokumentation Fibu-Schnittstellen der Jera GmbH**

Permanent link:

<http://wiki.fibu-schnittstelle.de/doku.php?id=jtl:jtl&rev=1406203976>

Last update: **2014/07/24 14:12**

