



Jera Software GmbH

Reutener Straße 4

79279 Vörsstetten

Inhaltsverzeichnis

IntraStat - Datei erstellen	3
Export der IntraStat-Datei	5
Begriffsdefinition	7
Ursprung / Versendungsland (VLD) = Versendungsmitgliedstaat	7
Lieferland / Bestimmungsland (BLD) = Bestimmungsmitgliedstaat	7
Taric / Warennummer (WNM)	7
Art des Geschäfts (AG)	7
Verkehrszweig	9
Ursprungsregion (Urspr. Reg.)	10
Rechnungsbetrag in vollen Euro	10
Statistischer Wert in vollen Euro	10
Besondere Maßeinheit (BM)	10

IntraStat - Datei erstellen

Bitte beachten Sie, dass ein Erstellen einer IntraStat-Datei nur erfolgen kann, wenn zuvor die Verkaufs- respektive Einkaufsbelege in die Schnittstelle eingelesen wurden.

Ein Einlesen bzw. eine Erstellung einer IntraStat-Datei für den Bereich Einkauf bedingt zudem, dass die Schnittstelle in der Version „Ultimate“ lizenziert ist.

Hierzu öffnen Sie innerhalb der Schnittstelle den Bereich „Verkauf“ bzw. „Einkauf“ und grenzen den Zeitraum, über welchen Sie die Belege auslesen möchten, mit der Kalenderfunktion ein. Anschließend lesen Sie die Belege über die Funktion „Belege auslesen“ ein (Abb. 1).



Abb. 1

Anschließend kann im Menü der Button „EU-Export“ gewählt und die Funktion „IntraStat“ ausgewählt werden.

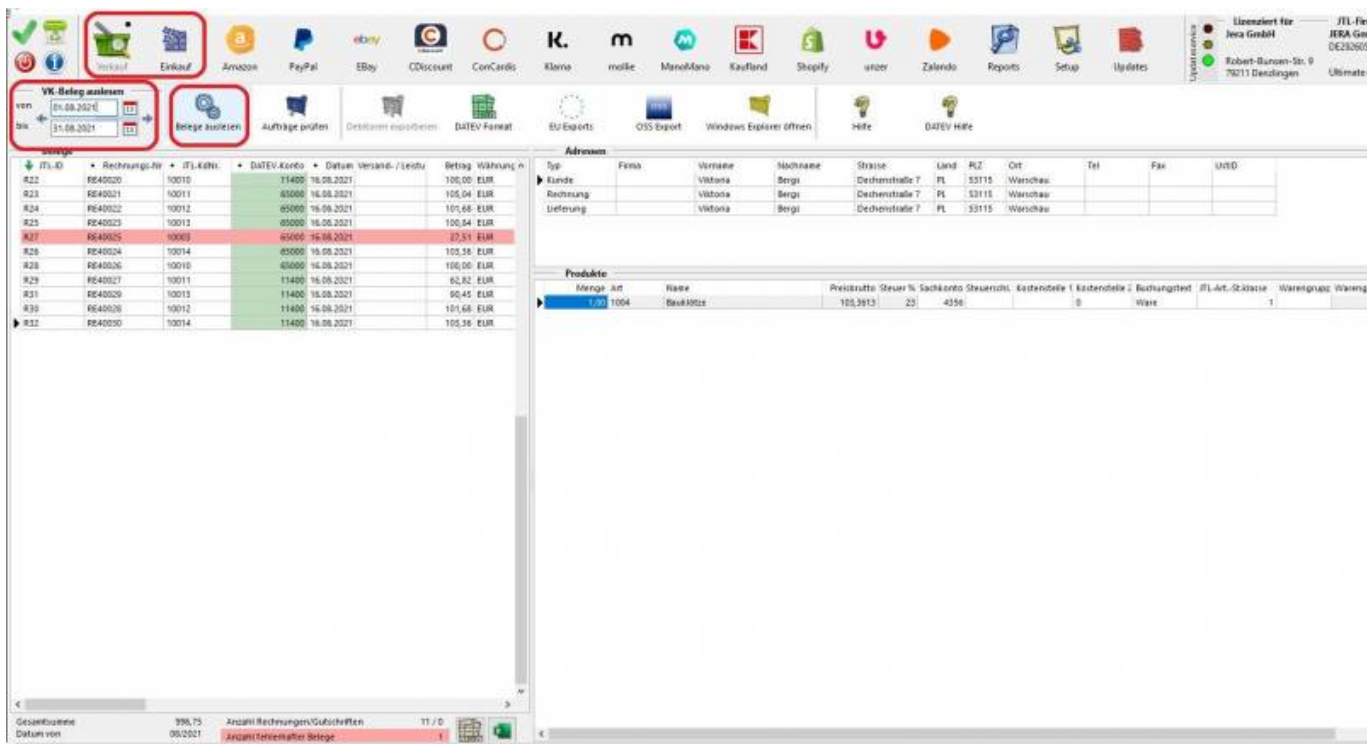

Abb. 2

Es öffnet sich, die in Abbildung 3 dargestellte Maske. Sie erhalten eine Übersicht über alle EU-Belege, welche in eine .XML-Datei exportiert werden.
 Sie haben die Möglichkeit, an dieser Stelle fehlerhafte Datensätze zu korrigieren (z.B. falsche Taric Nummern).
 Zusätzlich können Sie die Angaben „Verkehrszweig“ und „Ursprungsregion“ anpassen.

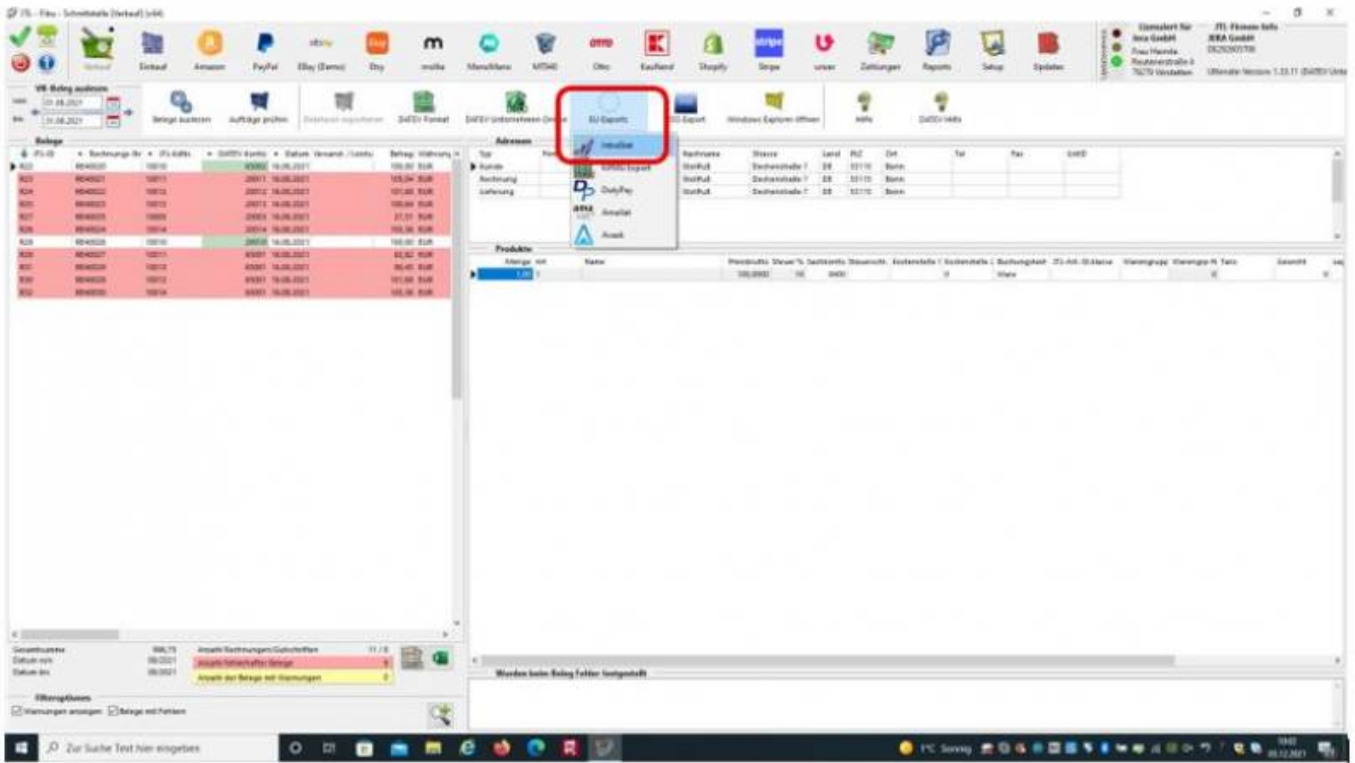

Abb. 3

Über die Filterfunktionen können Datensätze ohne Taric-Nummer vom Export in die Datei

ausgenommen werden. Außerdem haben Sie die Möglichkeit die Einträge nach Ursprungs- oder Lieferland bezogen auf alle in den Datensätzen vorhandenen Ländern oder auch einzelne Länder zu filtern (Abb. 4).

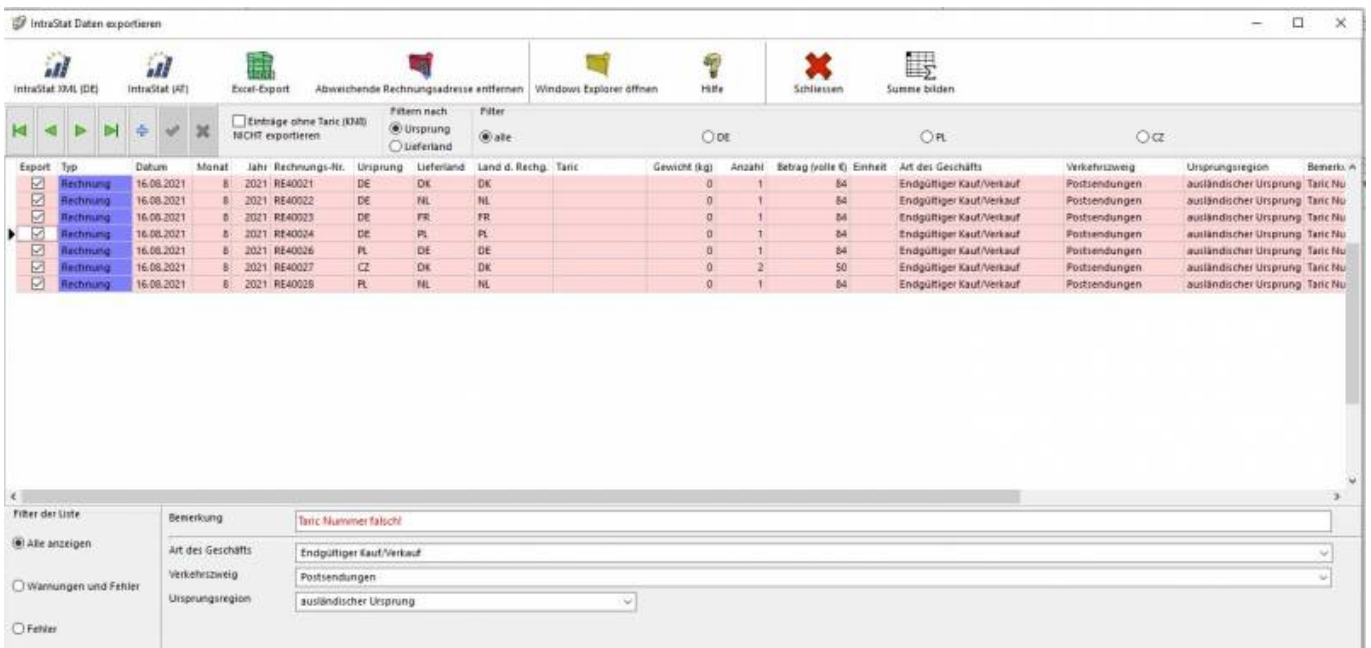

Abb. 4

Export der IntraStat-Datei

Über die Funktion „Abweichende Rechnungsadresse entfernen“ haben Sie die Möglichkeit, für alle Lieferungen, bei denen das Lieferland vom Land des Rechnungsempfängers abweicht, die Option „Export“ zu deaktivieren. Alle deaktivierten Datensätze werden **NICHT** in die IntraStat-Datei exportiert (Abb. 5).

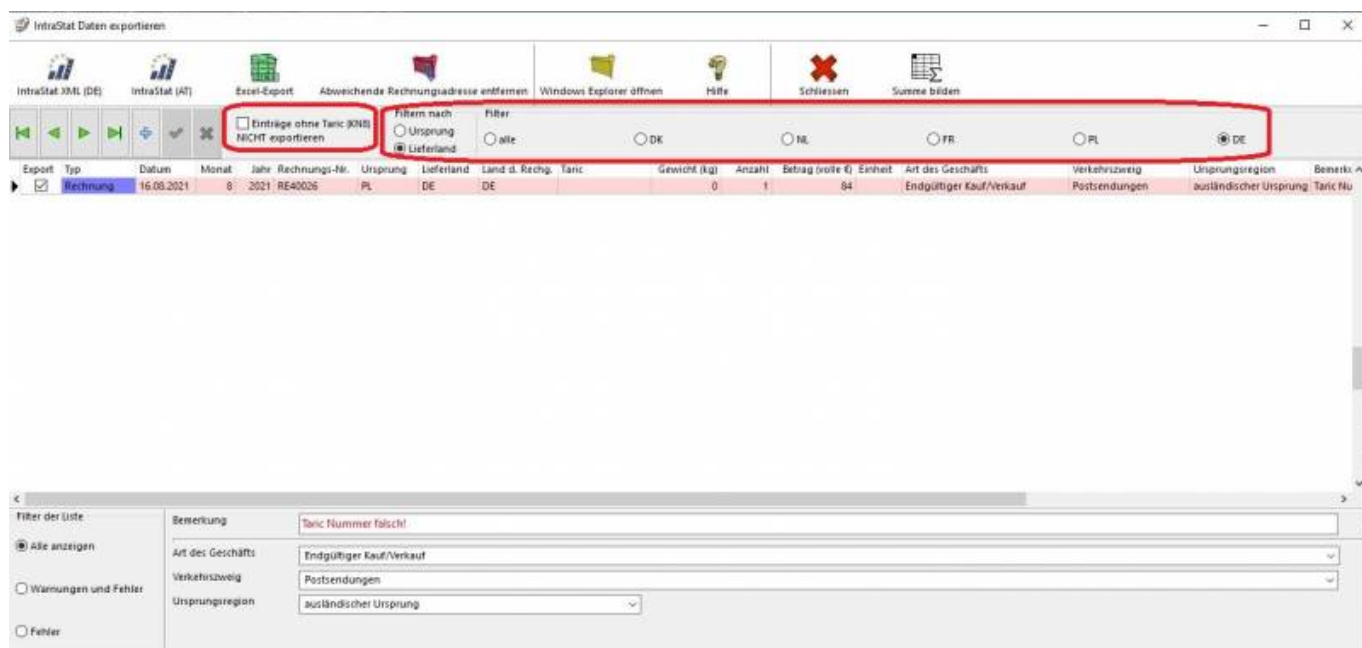

Abb. 5

Mit der Funktion „Summe bilden“ können Sie sich die Summe aller in der Exportdatei vorhandenen Datensätze anzeigen lassen (Abb. 6).

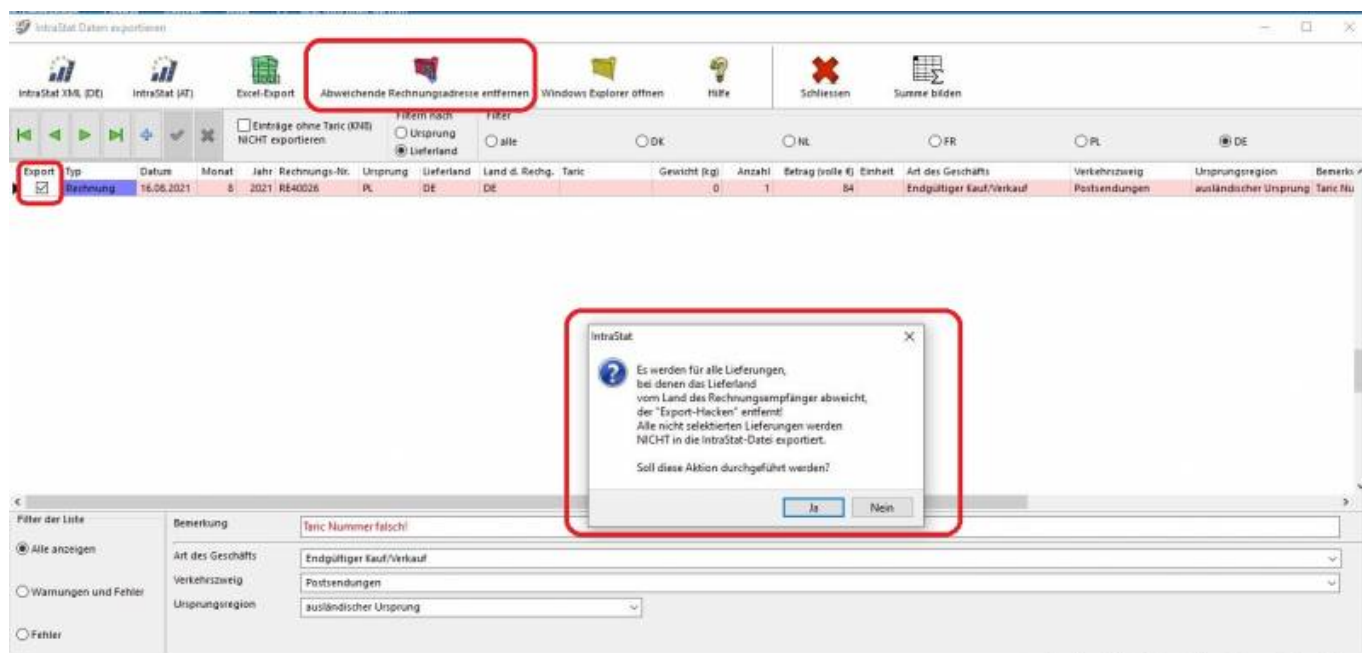

Abb. 6

Die auszugebende Datei können Sie wahlweise im Format IntraStat XML (DE), IntraStat XML (AT) oder als Excel-Export erstellen. Eine Ausgabe in Excel ist nur möglich, wenn das entsprechende Office-Programm installiert ist. Die Exportdatei wird unter dem in den Einstellungen im Setup hinterlegten Pfad abgelegt. Diesen können Sie direkt mit dem Button „Windows Explorer“ öffnen. Dort steht Sie Ihnen zur weiteren Verarbeitung zur Verfügung (Abb. 7).

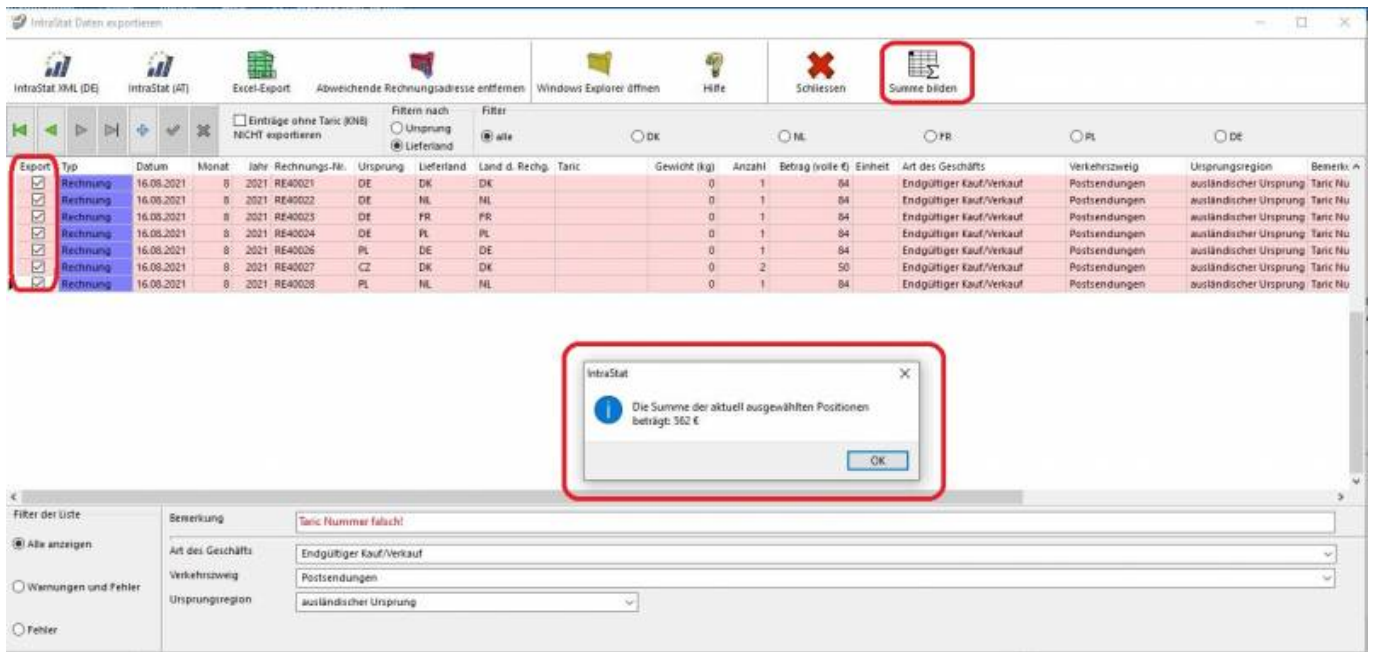

Abb. 7

Begriffsdefinition

Ursprung / Versendungsland (VLD) = Versendungsmitgliedstaat

Anzugeben ist der Mitgliedstaat der Europäischen Union, aus dem die Waren mit dem Ziel „Bestimmungsmitgliedstaat Deutschland“ abgesandt worden sind. Ist dieser Versendungsmitgliedstaat nicht bekannt, so kann der Einkaufsmitgliedstaat angegeben werden. Einkaufsmitgliedstaat ist der Mitgliedstaat, in dem der Vertragspartner (Verkäufer) ansässig ist, mit dem der Vertrag, reine Beförderungsverträge ausgenommen, der zur Lieferung der Waren nach Deutschland führt, geschlossen wurde. Anzugeben ist der ISO-Alpha-2-Ländercode des Länderverzeichnisses für die Außenhandelsstatistik. Siehe das [aktuelle Länderverzeichnis](#) für die Außenhandelsstatistik.

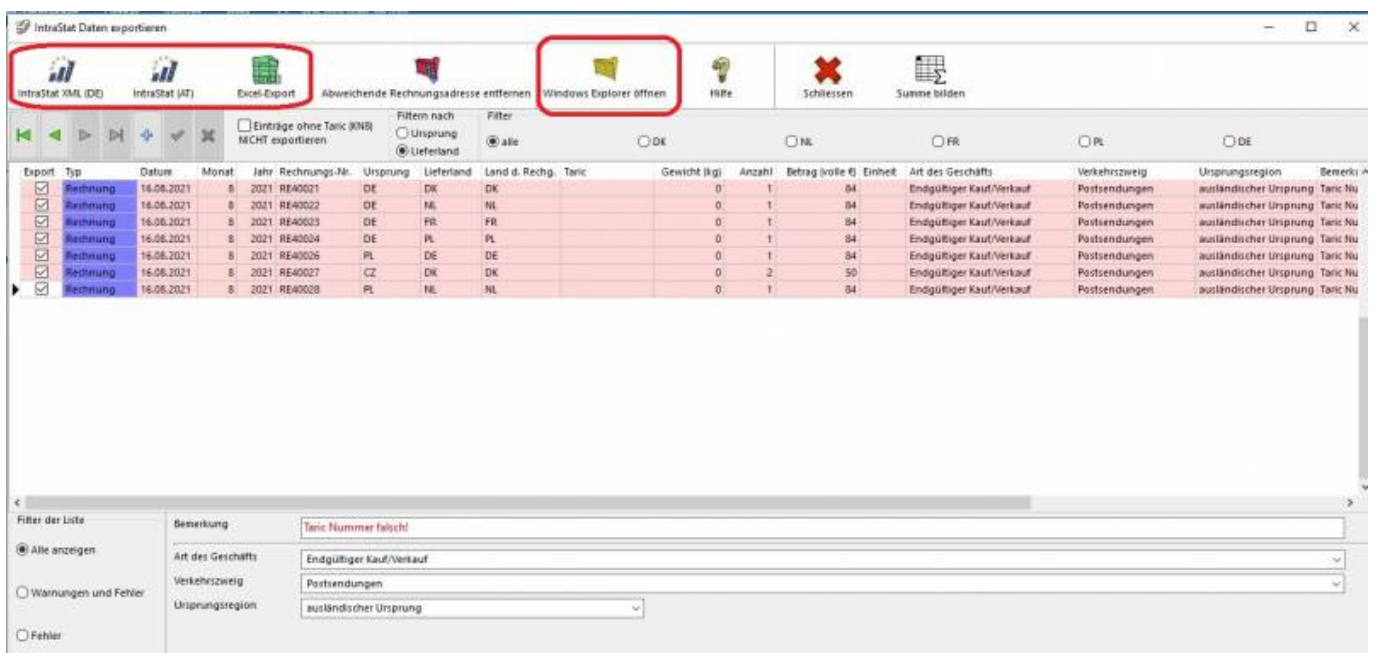
Lieferland / Bestimmungsland (BLD) = Bestimmungsmitgliedstaat

Anzugeben ist der EU-Mitgliedstaat, in den die Waren verbracht werden, um dort ge- oder verbraucht, bzw. be- oder verarbeitet zu werden; ist der Bestimmungsmitgliedstaat nicht bekannt, so gilt als Bestimmungsmitgliedstaat der letzte bekannte EU-Mitgliedstaat, in den die Waren verbracht werden sollen. Anzugeben ist der ISO-Alpha-2-Ländercode des Länderverzeichnisses für die Außenhandelsstatistik. Siehe das [aktuelle Länderverzeichnis](#) für die Außenhandelsstatistik.

Taric / Warennummer (WNM)

In der Warenwirtschaft wird die Taric mit 11 Stellen abgelegt. Die Schnittstelle macht daraus die 8-stellige Warennummer des Warenverzeichnisses für die Außenhandelsstatistik, in der für den Berichtszeitraum jeweils gültigen Fassung.

Die Warennummern „Warennummer“ sind dem Warenverzeichnis für die Außenhandelsstatistik zu entnehmen, welches über das Statistische Bundesamt erworben werden kann. Das Stichwortverzeichnis aus unserer Buchausgabe hilft in vielen Fällen, die Fundstellen für eine passende Warennummer einzugrenzen. Einzelne Kapitel des Warenverzeichnisses stehen auf der Homepage des Statistischen Bundesamtes <http://www.destatis.de> unter „Grundlagen/Klassifikationen“ im PDF-Format zum Herunterladen zur Verfügung. Alle Veränderungen von Warennummern und Besonderen Maßeinheiten, sind in einer Übersicht zusammengestellt und stehen mit weiteren Informationen auf der Homepage des Statistischen Bundesamtes <http://www.destatis.de> unter „Grundlagen/Klassifikationen“ zur Verfügung.

Art des Geschäfts (AG)

Es handelt sich hierbei um eine Angabe über bestimmte Klauseln des Geschäftsvertrages. Anzugeben ist eine 2-stellige Schlüsselzahl der Art des Geschäfts.

ART DES GESCHÄFTS	Schlüsselnummer	Angabe Rechnungsbetrag	Angabe Statistischer Wert
Geschäfte mit Eigentumsübertragung (tatsächlich oder beabsichtigt) und mit Gegenleistung (finanziell oder anderweitig); Ausnahme: Die unter den Schlüsselnummern 21-23, 29, 71, 72 und 81 zu erfassenden Geschäfte (a) (b) (c).			
- Endgültiger Kauf/Verkauf (b)	11	ja	*)
- Ansichts- oder Probesendungen, Sendungen mit Rückgaberecht und Kommissionsgeschäfte (einschließlich Konsignationslager)	12	ja	*)
- Kompensationsgeschäfte (Tauschhandel)	13	ja	ja
- Finanzierungsleasing (Mietkauf) (c)	14	ja	ja
- Sonstiges	19	ja	ja
*) siehe Erläuterung zu Statistischer Wert (Seite 13)			
Rücksendung von Waren und unentgeltliche Ersatzlieferungen von Waren, die bereits erfasst wurden (d)			
- Rücksendung von Waren	21		ja
- Ersatz (zum Beispiel wegen Garantie) für zurückgesandte Waren	22		ja
- Ersatz (zum Beispiel wegen Garantie) für nicht zurückgesandte Waren	23		ja
- Sonstiges	29		ja
Geschäfte mit Eigentumsübertragung, jedoch ohne Gegenleistung in Form von finanziellen Leistungen oder Sachleistungen (zum Beispiel Hilfslieferungen) (e)			
- Warenlieferungen im Rahmen von durch die Europäische Union ganz oder teilweise finanzierten Hilfsprogrammen	31		ja
- andere Hilfslieferungen öffentlicher Stellen	32		ja
- sonstige Hilfslieferungen (von Privaten oder von nicht öffentlichen Stellen)	33		ja
- sonstige Geschäfte (zum Beispiel Geschenksendungen)	34		ja
Warensendung zur Lohnveredelung (f), (g) (kein Eigentumsübergang auf den Veredeler)			
- Waren, die voraussichtlich in den ursprünglichen Versendungsmitgliedstaat zurückgelangen	41		ja

ART DES GESCHÄFTS	Schlüsselnummer	Angabe Rechnungsbetrag	Angabe Statistischer Wert
- Waren, die voraussichtlich nicht in den ursprünglichen Versandungsmitgliedstaat zurückgelangen	42	ja (falls vorhanden)	ja
Warensendung nach Lohnveredelung (f), (g) (kein Eigentumsübergang auf den Veredeler)			
- Waren, die in den ursprünglichen Versandungsmitgliedstaat zurückgelangen	51	Ja (l)	ja
- Waren, die nicht in den ursprünglichen Versandungsmitgliedstaat zurückgelangen	52	ja	ja
Spezielle, für nationale Zwecke kodierte Geschäfte (Schlüsselnummer „6“) - in Deutschland derzeit nicht belegt -			
Warensendung im Rahmen gemeinsamer Verteidigungsprogramme oder anderer gemeinsamer zwischenstaatlicher Programme			
- für militärische Zwecke	71		ja
- für zivile Zwecke (zum Beispiel Airbus; ausgenommen die unter Schlüsselnummern 11-14 oder 19 zu erfassenden Geschäfte)	72		ja
Geschäfte mit Lieferung von Baumaterial und technischen Ausrüstungen im Rahmen von Hoch- oder Tiefbauarbeiten als Teil eines Generalvertrags, bei denen keine einzelnen Waren in Rechnung gestellt werden, sondern eine einzige Rechnung den Gesamtwert der Waren erfasst. (h)	81	ja	ja
Andere Geschäfte, die sich den anderen Schlüsseln nicht zuordnen lassen			
- Miete, Leihe oder Operate-Leasing (i) über mehr als 24 Monate (j)); ausgenommen die unter den Schlüsselnummern 41-72 zu erfassenden Geschäfte	91	ja	ja
- Sonstige (k)	99	ja (falls vorhanden)	ja

Verkehrszweig

Anzugeben ist das Beförderungsmittel an der deutschen Grenze nachfolgendem Schlüssel:

Seeverkehr	1
Eisenbahnverkehr	2

Straßenverkehr	3
Luftverkehr	4
Postsendungen*	5
Festinstallierte Transporteinrichtungen (zum Beispiel Transport in Rohrleitungen)	7
Binnenschifffahrt	8
Eigener Antrieb (Beförderungsmitteln, die mit eigener Kraft die Grenze des Erhebungsgebietes überschreiten)	9

* Sollte Ihnen bekannt sein, welches grenzüberschreitende Verkehrsmittel das Postunternehmen genutzt hat z. B. Luftverkehr („4“), geben Sie dies bei der Anmeldung an.
Anmerkung: Zu den Postunternehmen werden auch private Paket- und Kurierdienste gezählt.

Ursprungsregion (Urspr. Reg.)

Die Ursprungsregion ist das Bundesland, in dem die Waren hergestellt, montiert, zusammengesetzt oder bearbeitet wurden. Anzugeben ist für Waren mit Ursprung in Deutschland die Ländernummer des Bundeslandes. Kann der Ursprung nicht ermittelt werden, ist die Ländernummer des Bundeslandes anzugeben, aus dem die Ware versandt oder andernfalls in den Handel gebracht wurde. Für Waren mit ausländischem Ursprung ist die Schlüssel-Nr. „99“ einzutragen.

Rechnungsbetrag in vollen Euro

Als Rechnungsbetrag ist für die angemeldete Ware das in Rechnung gestellte Entgelt, d.h. die umsatzsteuer-errechtliche Bemessungsgrundlage, anzugeben. Zu berücksichtigen sind hierbei auch eventuell berechnete Beförderungs- und Versicherungskosten sowie Verbrauchsteuern, die vom Erwerber geschuldet werden. Der Rechnungsbetrag ist in vollen Euro und ohne ggf. berechnete Umsatzsteuer einzutragen.
Siehe den [Leitfaden zur Intrahandelsstatistik](#) Kapitel 5.1 und Kapitel 5.2 „Feld 18“.
Anzugeben ist ein Zahlenwert ohne Komma, Sonder- und Währungskennzeichen.

Statistischer Wert in vollen Euro

Der Statistische Wert ist definiert als Warenwert frei deutsche Grenze (ohne Umsatzsteuer), das heißt Beförderungskosten sind unter Umständen je nach vereinbarter Lieferbedingung nur anteilig (zum Beispiel anhand eines Kilometerschlüssels) zu berücksichtigen.
Siehe auch [Leitfaden zur Intrahandelsstatistik](#) (PDF Datei nicht barrierefrei) Kapitel 5.1 und Kapitel 5.2 „Feld 19“

Besondere Maßeinheit (BM)

Die „Besondere Maßeinheit“ ist anzugeben, wenn im Warenverzeichnis* neben der

Kilogrammangabe eine Maßeinheit gefordert wird (zum Beispiel Liter, Stück, Meter). In diesen Fällen steht im Warenverzeichnis hinter der Warennummer eine Kennung. **Anzugeben ist die Menge in der aufgeführten Einheit ohne Trenn- und Nachkommastellen. Die Angaben sind auf die volle Maßeinheit auf- oder abzurunden. Wird auf „0“ abgerundet ist „0“ einzugeben. </WRAP> Beispiel: Kranwagen (Autokrane) 8705 10 00 St**
Im Beispiel muss als „Besondere Maßeinheit“ die Stückzahl angegeben werden. Wenn zwei Fahrzeuge versendet wurden ist die Zahl „2“ anzugeben.
*** Eine Aufstellung der jeweiligen Warennummern nach einzelnen Kapiteln kann unter dem nachfolgenden [Link](#) einzelne Kapitel aus dem Warenverzeichnis aufgerufen werden.**
*** Eine Liste der für die besondere Maßeinheit verwendeten Abkürzungen, kann unter dem nachfolgenden [Link](#) Abkürzungen im Warenverzeichnis aufgerufen werden.**

Zurück zu: [IntraStat](#)

Zurück zu: [Einstellungen](#)

Zurück zu: [Arbeiten vor der ersten Meldung](#)

Vor zu : [IntraStat Online melden](#)

Vor zu : [Verbringungen](#)

From:

<http://wiki.fibu-schnittstelle.de/> - **Dokumentation Fibu-Schnittstellen der Jera GmbH**

Permanent link:

<http://wiki.fibu-schnittstelle.de/doku.php?id=intrastat:export&rev=1663932555>

Last update: **2022/09/23 13:29**

